

GAMA ROCK

SHIOGAMA
ROCK FESTIVAL 2014
MUSIC/ART/FOOD

2014.9.20 SAT

宮城県塩竈市みなと公園 (塩竈港緑地内)

出演者
(50音順)

ATSUSHI (Dragon Ash/POWER of LIFE) / ウクレジブシーキヨサク from MONGOL800 / 大友康平
おおはた雄一 / 大宮エリー / 小谷美紗子 / GAMISM / Caravan / Candle JUNE / 坂本美雨
柴田三兄妹 / 細美武士 (the HIATUS) / ホリエアツシ (ストレイテナー) / LIFE IS GROOVE and more...

問合せ / GIP

TEL.022-222-9999

(24時間自動音声案内)

詳細は公式ホームページ

<http://gamarock.net>





青山学院大学

ボランティア・ステーション

活動報告会 in 塩竈

— 塩竈プロジェクト2014 —

塩竈での3年間のボランティア活動を通して、「ボランティアをしている」という考えはなくなりました。自分たちが与えられたり、気づかされたりすることが多いので、「皆さんの生活がちょっとだけ良くなるようにお手伝いしている」という感じです。

活動を通して塩竈の魅力を知り、活動後に旅行で訪れる学生も多くいます。塩竈の復興のためには、塩竈の良さを外部に発信することが必要と考えます。私たちの3年間のボランティア活動を市民の皆さんにお知らせして、ご理解をいただきながら、これからの活動に結びつけていきたいと思えます。多くの市民の皆様にご参加いただければ幸いです。



青山学院ボランティア・ステーション
東北部塩竈プロジェクトコーディネーター
森田(い.) 剛(こ.) (青山学院大学3年)



日時：平成26年9月14日(日)
午前10時30分～午後12時30分(開場:午前10時)

場所：ふれあいエスパ塩竈 (2階 エスパホール)
※入場は無料です。



青山学院大学ボランティアステーションは、東日本大震災を契機に設立された学生団体です。被災地支援の一環として、塩竈市で平成24年以降、学習支援や保育補助、浦戸地区での支援など、さまざまなボランティア活動を行っています。

平成26年2月6日に塩竈市と青山学院大学で「連携協力に関する協定」を結んで、さらに活動の輪が広がっています。

今年(2014年)は8月9日から9月14日までの間、約100人の学生ボランティアが塩竈で活動しています。

主催：青山学院大学ボランティアステーション

【お問い合わせ】塩竈市市民総務部政策課

TEL:364-1111(内線295)

子育て支援センター「こころん」移転オープン1周年記念イベント

「おもちゃの広場」で遊ぼう！！

子育て支援センター「こころん」は、平成25年8月31日に移転オープンして1周年を迎えます。25年度の利用者は年間6500人となり、移転前に比べ、約3倍に増えました。

みな様に愛される施設として1周年を迎えられたことを感謝し、これからもたくさんの方に利用していただけるよう、下記のとおり記念イベントを開催いたします。

記

日時：平成26年9月3日（水） 10：20～11：30

場所：子育て支援センター「こころん」（吾番館1階）

内容：てんたん人形劇場による人形劇と木のおもちゃの遊び

※文化庁・平成26年度文化芸術による子どもの育成事業

対象：未就学児の親子（申し込み不要です）



てんたん人形劇場による人形劇と木のおもちゃの遊び

「てんたん人形劇場」は『心が動く瞬間を大事にしたい』そんな思いで宮城県を拠点に上演活動している団体です。たくさんの想像力でみてください。また、「木のおもちゃの遊び」はおもちゃコンサルタントの転太さんが選んだ、たくさんの「木のおもちゃ」で遊びます。あたたかい木のぬくもりとかわいらしいフォルムの面白さを、親子でゆっくり楽しむことができ、アナログなおもちゃの魅力を再発見できます。

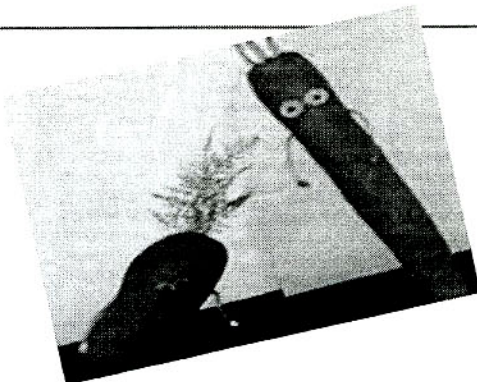

問合せ 子育て支援センターこころん
Tel 363-3630 （担当 津島）

子どものこころ ほんわかコーチング講座

～子どもの幸せな自立をサポートするために～

地域少子化対策強化交付金事業「ほんわか子育て交流サポート事業」の一貫です。

健やかな親子関係のもとで愛着関係を深め
“ほんわか”な家庭で親も子ども自己肯定感を高
めることができるように、子育てのライフステー
ジを通して切れ目のないサポートをします。

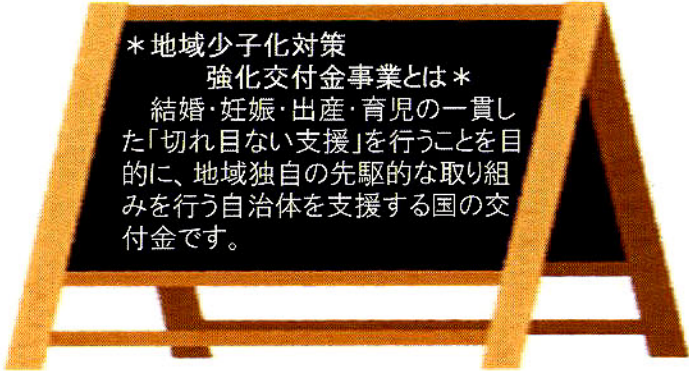

* 地域少子化対策
強化交付金事業とは *
結婚・妊娠・出産・育児の一貫し
た「切れ目のない支援」を行うことを目
的に、地域独自の先駆的な取り組
みを行う自治体を支援する国の交
付金です。

子どもの「生きる力」を开花させる3つの力『愛すること』『責任』『人の役に立つ喜び』を教
え、幸せな自立をサポートするための『コーチング』。子どもの力・可能性を引き出し、自分で考
え行動できる子どもを育てるためのヒントを見つけましょう。

【日時】 ①平成 26 年 9 月 11 日(木) 10:00～12:00
②平成 26 年 10 月 28 日(火) 10:00～12:00
(2日で1コースになります。1日だけの参加も可能。)

【内容】 体験ワークを取り入れた講演
講師：NPO 法人ハートフルコミュニケーション 畑 さち子 氏

【場所】 塩竈市保健センター 1階大ホール

【申し込み】 先着 50 名
託児：先着 10 名(5 か月～未就学児) 要予約…9/5 締切
保健センターへ、直接電話・FAX・Eメールにて申し込み下さい



(写真：H25 年度実施)

《問い合わせ先》

塩竈市健康福祉部健康推進課(塩竈市保健センター)

TEL:022-364-4786 / FAX:022-364-4787 / Eメール:kenkou@city.shiogama.miyagi.jp

平成 26 年 9 月 1 日

秋の地域間交流事業等について

本市では、平成 24 年度より震災復興支援のために職員を派遣いただいている自治体を中心に、支援への感謝と絆をさらに深める地域間交流事業を展開しております。

本年度も下記イベント等への出展を通じ、各自治体との交流を行ってまいります。

また、伊達な広域観光圏推進協議会や宮城県国際観光テーマ地区推進協議会等と連携し、関西圏や北海道、今後東北への旅行需要が見込まれる台湾の旅行エージェント等に対し、塩竈市の PR、観光情報の発信を進めてまいります。

1. 観光キャラバン活動（予定）

	月日	イベント名称	開催場所
1	9月20日(土)	ふくい秋の収穫祭り	福井県福井市
2	9月28日(日)	むらやま商工まつり	山形県村山市
3	10月11日(土)	おかやフェスタ	長野県岡谷市
4	10月25日(土)	つるが観光物産フェア	福井県敦賀市
5	11月1日(土)	うまいもん祭り	長野県須坂市
6	11月2日(日)	産業フェスタみよし2014	愛知県みよし市
7	11月3日(月)	信州むしくら祭り	長野県長野市
8	11月8日(土)	かがみがはら産業農業祭	岐阜県各務原市
9	11月16日(日)	とれたて!なばり2014	三重県名張市
10	11月16日(日)	至極の逸品くらしきフェア	岡山県倉敷市
11	11月29日(土)	技能五輪全国大会	愛知県碧南市

2. PRキャンペーン事業（予定）

	月日	イベント名称	対象地域
1	10月7日(火) ~9日(木)	伊達な広域観光圏PRキャンペーン	大阪・名古屋
2	12月3日(水) ~5日(金)	伊達な広域観光圏PRキャンペーン	札幌・函館
3	12月20日(土) ~21日(日)	東北プロモーション in 台湾	台湾

※伊達な広域観光圏：宮城、岩手、山形3県の6市4町（仙台市、塩竈市、気仙沼市、大崎市、松島町、南三陸町、一関市、奥州市、平泉町、最上町）で構成させる観光圏

この情報に関するお問い合わせ先 塩竈市産業環境部観光交流課 人・まち交流係

Tel.022-364-1165



塩釜市水産振興協議会 ニュースリリース

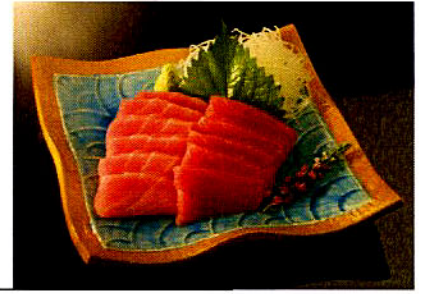

塩竈の“旬の味力（みりょく）”到来！！

「三陸塩竈ひがしもの」販売開始式・試食会を開催します！

日本有数の生鮮マグロ類の水揚げを誇る塩釜市魚市場では、地場で水揚げされる水産物の商品価値の確立を目指すため、平成15年からメバチマグロのブランド化事業「三陸塩竈ひがしもの」に取り組んでおります。

これまで、関係者の協力支援をいただきながら、季節限定の「三陸塩竈ひがしもの」の広報宣伝活動を行い、平成20年9月には「食材王国みやぎ推進優良活動表彰式（ブランド部門）」において唯一水産関係として高い評価をいただいております。

本年度も「三陸塩竈ひがしもの」の販路拡大を願い、販売開始式を執り行います。販売開始式当日は、試食会を開催し、塩竈を代表する食文化「寿司」を通し「三陸塩竈ひがしもの」の「鮮度・色つや・旨味・脂のり」を実感してもらうことで、ブランドマグロ「三陸塩竈ひがしもの」、そして「寿司のまち塩竈」を全国に発信してまいります。

事業の概要については下記のとおりです。

日 時	9月11日 7:30～ ・販売開始式（鏡割り）（1番船セリ場前） ・セリ売り ・出発式（旧買受人組合事務所前） ・試食会（買受人組合事務所）
事業主体	塩釜市水産振興協議会、塩釜市魚市場買受人協同組合
協力団体	みやぎ寿司海道塩竈地域推進協議会
その他	<u>試食会ではみやぎ寿司海道塩釜地域推進協議会の親方による「三陸塩竈ひがしもの」の握り寿司を提供いたします。</u>

※ 入港船の状況により日時が変更になる場合がございます。変更になった場合別途連絡いたします。

この情報に関するお問い合わせ先 塩釜市水産振興協議会事務局
（塩竈市産業環境部水産振興課）
022-364-2222 担当：飯淵

塩竈市景観計画に関する取り組みについて

塩竈市建設部都市計画課

本市は風光明媚な島々や、鹽竈神社をはじめとする歴史的建造物、風情を残す街並みなど、他の地域にはない貴重な景観資源を数多く有しており、平成23年4月に景観法に基づく景観行政団体に移行した。今後、復興事業が進む中、定住や交流につながる魅力ある景観形成の取り組みを推進するため、平成25年度は、計画策定に向けた基礎調査を行った。

1. アンケート調査の結果

(1) 調査対象

対象	対象者数	回答者数	回答率	実施期間
20歳以上の市民	1,000	335	33.5%	平成26年3月20日～27日
市内事業所	100	51	51.0%	〃
市内中学1・2年生	951	863	90.7%	平成26年3月19日～20日
塩釜高校1・2年生	800	705	88.1%	〃
合計	2,851	1,954	68.5%	—

(2) 現在の景観に対する意向

①「塩竈らしい」景観

鹽竈神社が最も多く、次いでマリンゲート塩釜や魚市場、伝統的なお祭りなどとなっている。

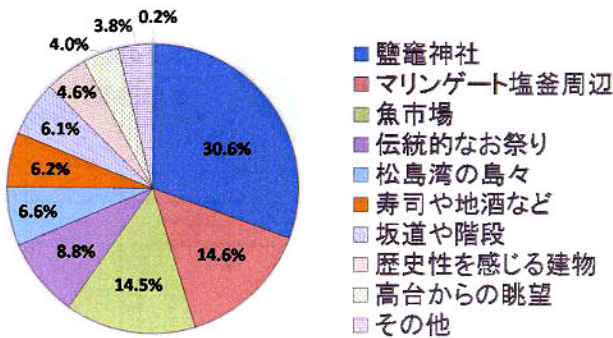

②以前の景観との比較

「良くなってきた」、「少し良くなってきた」が41.7%で、「変わらない」を上回った。

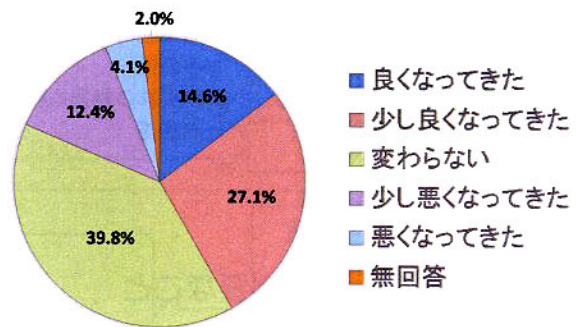

③景観を悪くする要因

「空き地、空き家、空き店舗の増加」が最も多く、次いで「空き缶やごみの放置」、「海や水路の汚れ」の回答が多かった。

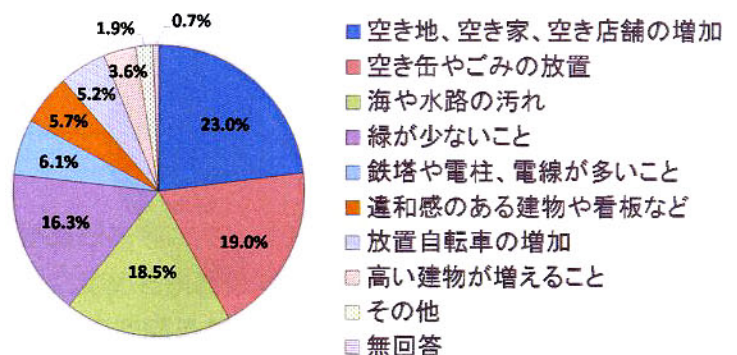

(3) これからの景観づくりと制度に対する意向

①景観づくりの重要性

「重要である」、「どちらかといえば重要である」の回答が全体の87.4%を占めており、良好な景観形成が必要であると考えている市民が多い。

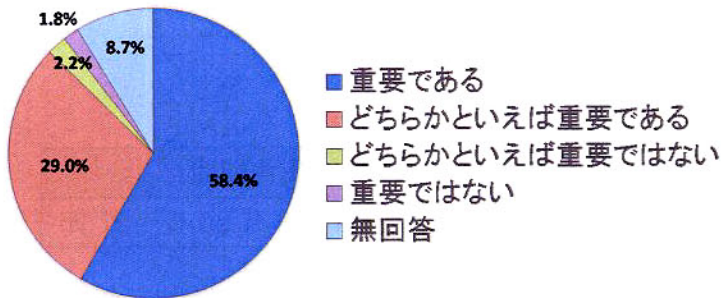

②「塩竈の景観を守り育てる条例」の認知度

「あまり知らない」と「全く知らない」をあわせると69.4%を占め、既存条例の認知度が低い結果となった。

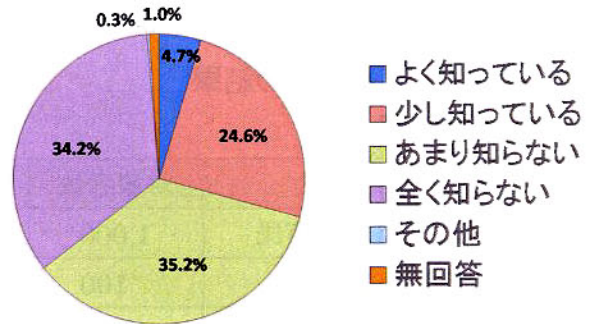

③制限を定める場合許容できるもの

「広告物の大きさや設置場所」、「建築物の色」、「広告物の色やデザイン」が多くあげられた。

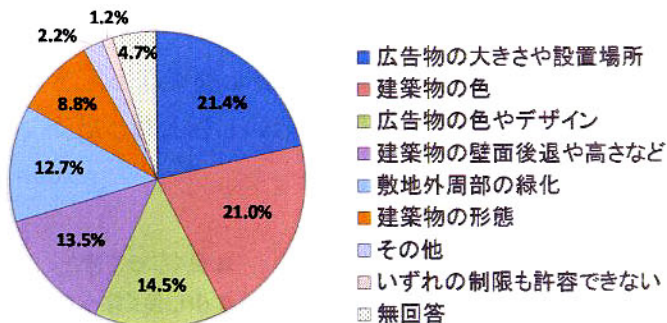

④制限による影響

「影響はない」、「影響はあるが対応可能」をあわせると79.6%で、「支障をきたす」は6.2%にとどまった。

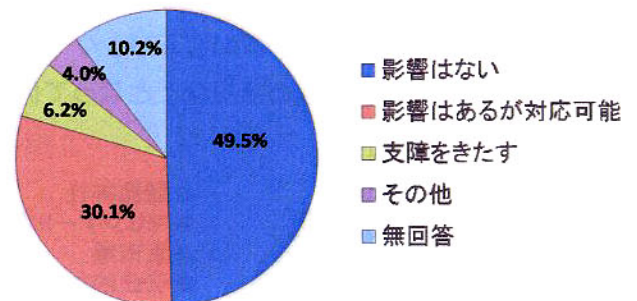

⑤良好な景観形成に必要なこと

「市民参加の景観づくりや表彰制度」、「建築物などに関するルール設定」、「歴史的建築物の保全と街並み形成」、などの回答が多かった。

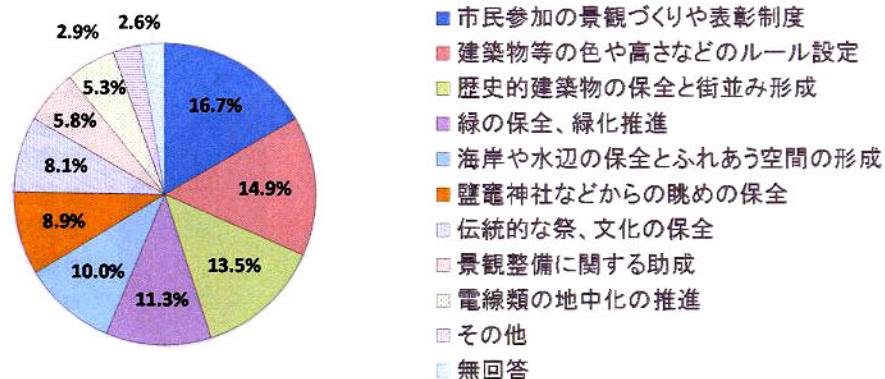

2. 今後の進め方

昨年度の調査結果及び上位計画との整合性を図りながら、景観法で規定される事項を中心に検討し、「塩竈市景観計画」を策定する。

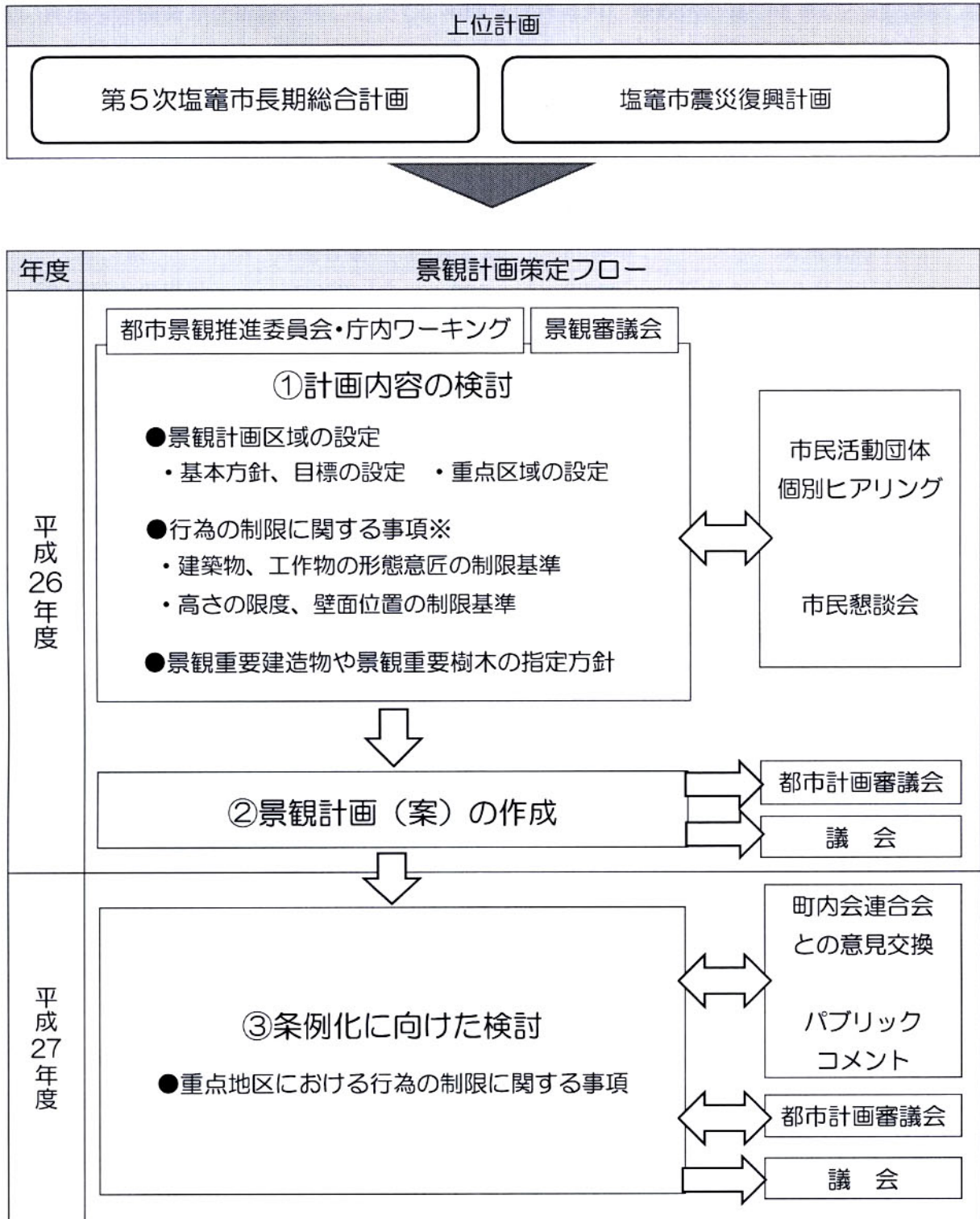

※行為の制限とは

景観法に基づき、景観計画区域内で行う建築行為等に対し、自治体が定める一定の条件に該当するものについて届出を課し、景観計画に定める景観形成の方針・規制誘導基準に基づき、形態意匠等の適合を審査し、良好な景観形成を図るもの。

錦町地区災害公営住宅入居者募集について

1. 入居募集説明会

- 日時・場所 9月10日(水) 15:00～ 19:00～ 伊保石応急仮設住宅集会所
 11日(木) 19:00～ 塩釜ガス体育館2階研修室
 12日(金) 19:00～ 塩竈市公民館2階大会議室
 (東玉川町)

○説明内容 抽選方法、間取り、家賃、入居スケジュールなどについて説明。

2. 入居募集

○対象 東日本大震災で住宅が全壊、大規模半壊または半壊で解体を余儀なくされた世帯

○要項配布 錦町地区へ仮申込みしている方へは、直接郵送(9月上旬)します。仮申込み者以外の方は、下記の場所で配布します。(広報9月号及びホームページで周知を行う。)

・市役所窓口 ・壺番館2階 定住促進課

・ふれあいサポートセンター(伊保石応急仮設住宅内)

○申込受付 9月22日(月)～10月3日(金) 8:30～17:00(土・日、祝日を除く)

○郵送受付 10月3日(金) 当日消印有効

○申込窓口 塩竈市建設部定住促進課(壺番館庁舎2階・塩竈市本町1番1号)

3. 抽選会 11月上旬開催 塩竈市遊ホールにて

4. 入居手続 11月中旬～12月下旬

5. 入居開始 12月下旬より順次入居

6. その他 ペットとの入居はできません。

棟	間取り	戸数		入居予定時期
		小計	合計	
1号棟	2DK(14戸) 3LDK(5戸)	19	40	平成27年 3月下旬
2号棟	1DK(8戸) 2DK(4戸)	12		
3号棟	1DK(6戸) 2DK(3戸)	9		平成26年 12月下旬

<錦町地区>

(1) 立地環境、位置図

場所：宮城県塩竈市錦町 29 番 5 他

交通情報		
<ul style="list-style-type: none"> ・電車（JR 仙石線） 西塩釜駅（徒歩約3分） ・しおナビ 100 円バス 西塩釜駅前 ・NEW しおナビ 100 円バス 南町停留所 		
医療機関		<ul style="list-style-type: none"> ・塩竈市立病院（徒歩約9分） ・坂総合病院（徒歩約8分）
学校		<ul style="list-style-type: none"> ・塩竈市立第三小学校 ・塩竈市立第三中学校
保育園	<ul style="list-style-type: none"> ・香津町保育園 ・あゆみ保育園 	

(2) 配置図、進捗状況

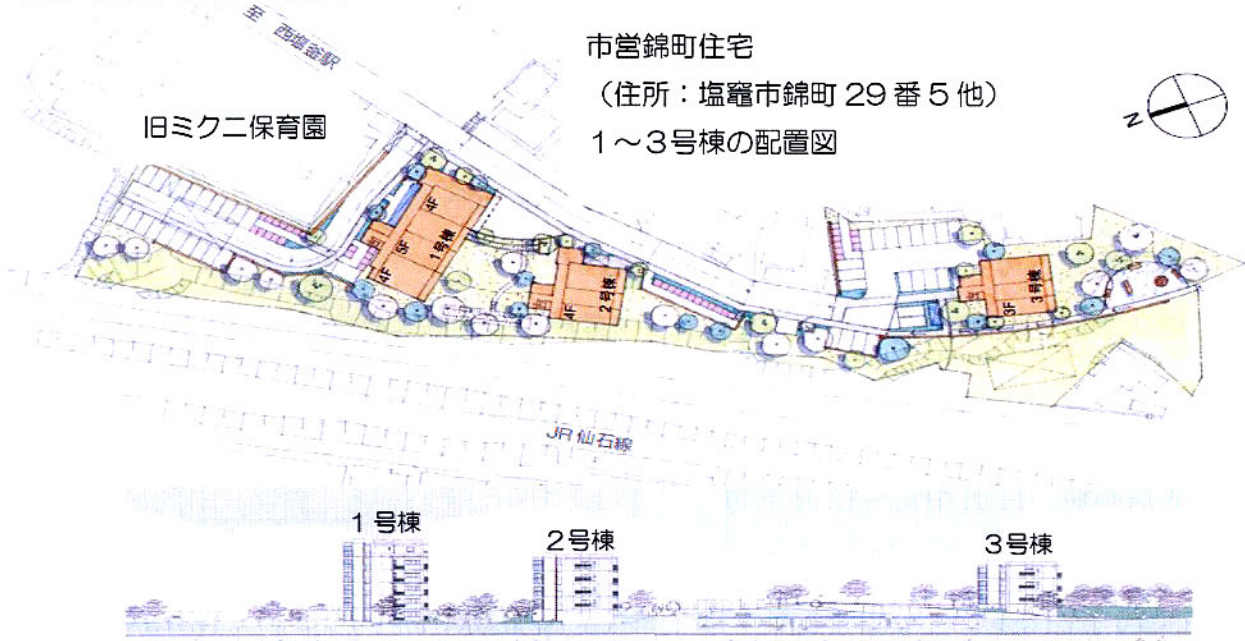

8月4日時点の状況

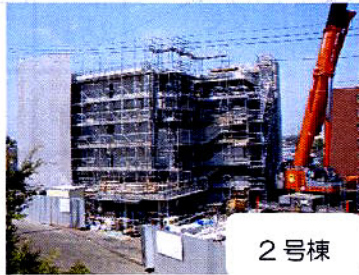

長い間住み慣れた土地で、
安心した生活をいつまでも送れるように



震災復興推進局

復興事業の進捗状況について

—清水沢地区災害公営住宅等で造成工事に着手します！—

清水沢地区災害公営住宅整備事業と北浜地区被災市街地復興土地区画整理事業において、造成工事に着手しました。錦町東地区災害公営住宅については、計画敷地の取得に向け財産取得議案を提案します。

1. 災害公営住宅整備事業

地区	清水沢地区	錦町東地区
事業概要	<ul style="list-style-type: none"> ・計画戸数 170戸 ・住宅形式 集合住宅 (RC造3～6階建て) ・計画敷地面積 18,278㎡ ・入居予定 平成27年度 【工事概要】 盛土工 V=8,000㎡ 掘削工 V=3,600㎡ 工期 平成26年8月～平成27年2月	<ul style="list-style-type: none"> ・計画戸数 50戸 ・住宅形式 集合住宅 (RC造3～6階建て) ・計画敷地面積 6,943㎡ ・入居予定 平成28年度
進捗状況	造成工事の施工業者が決まり、着工にあたり9月下旬に周辺住民への説明会を予定しています。	計画敷地の取得について9月定例会において財産取得議案を提案します。今後は11月の基盤整備工事着手に向け作業を進めていきます。

2. 土地区画整理事業

【北浜地区被災市街地復興土地区画整理事業】

仮換地指定を行い、造成工事に着手しました。年度内の工事予定は道路築造の一部と宅地造成の一部として舗装工事や地盤改良工事、排水工事などを予定しています。

- ・工事概要 道路築造工 延長L=196m 幅員W=6.0～10.0m
宅地造成工 面積A=10,800㎡
- ・工期 平成26年8月～平成27年3月

〈お問合せ〉

塩竈市震災復興推進局復興推進課 364-1111

◆災害公営住宅について

住宅基盤復興係 (内342)

◆土地区画整理事業について

都市基盤復興係 (内347)

清水沢地区災害公営住宅配置計画図

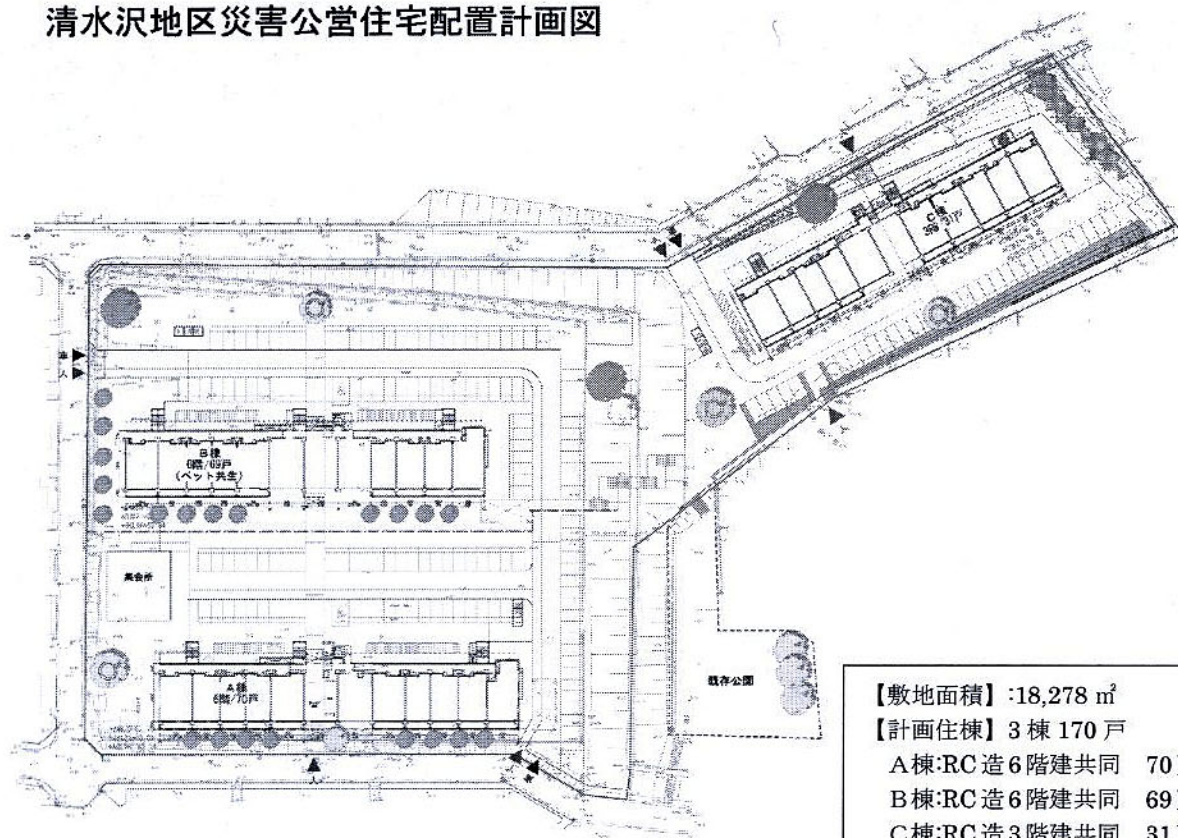

【敷地面積】	:18,278 m ²
【計画住棟】	3棟 170戸
A棟:RC造6階建共同	70戸
B棟:RC造6階建共同	69戸
C棟:RC造3階建共同	31戸

錦町東地区災害公営住宅計画敷地位置図

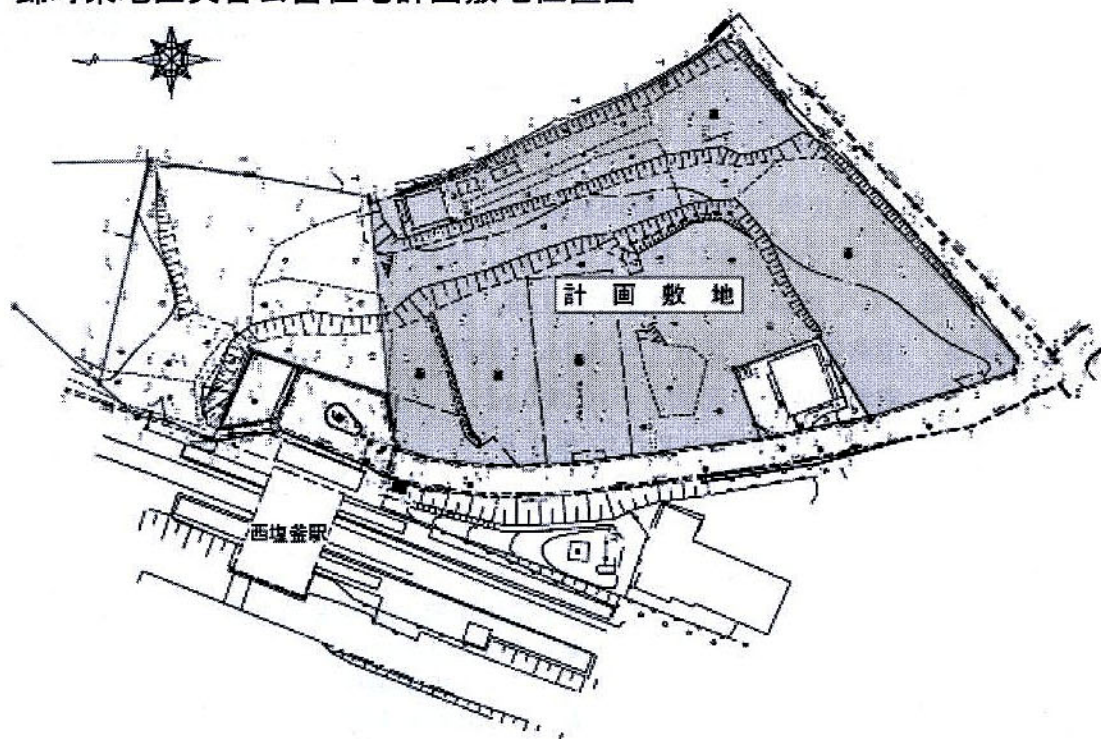

福井県越前市からの支援

～浦戸第二小学校・浦戸中学校への演劇用備品の寄贈について～

福井県越前市から教育備品の支援申し出があり、浦戸第二小学校・浦戸中学校で使用する演劇用備品が寄贈されることになりました。寄贈にあたり、贈呈式を下記のとおり実施します。

【日時】平成26年9月8日(月) 午前10時30分から
【場所】浦戸第二小学校・浦戸中学校講堂(浦戸野々島)
【寄贈品】演劇用備品(40万円相当)

〈トーンチャイム及びスポットライト〉

【越前市と塩竈市の関わり】

震災後、継続して災害復興のための職員を派遣していただいています。今回の贈呈式には、平成26年4月から派遣されている橋本健史主査(復興推進課配属)が出席します。



《浦戸第二小学校・浦戸中学校からのことば》

浦戸第二小学校・浦戸中学校は、浦戸野々島にある小中併設校で、学区以外からも通学できる「特認校」として、現在34名の児童生徒が在籍しています。小中合同の教育活動として演劇活動に力を入れており、今年で10年目を迎えます。

毎年10月に学校で行われる「小中合同文化祭」では、地域の素材を取り上げ、歌やダンスを取り入れた演劇の披露を、島民の方は特に楽しみにしています。津波によって家屋を流されるなど大きな被害を受け、仕事を失った方もおり、現在も仮設住宅で暮らしている方がたくさんいますが、児童生徒の元気な笑顔と明るい声が心の支えとなっています。

このたび、島民がもっとも楽しみにしている「小中合同文化祭」でのステージ発表に使用できるものを寄贈していただき、今年も盛大に行うことができることを感謝しています。

※今年度の「小中合同文化祭」は10月18日(土)に実施する予定です。

越前市からは、震災以降、毎年、教育備品の支援をいただいています。

平成24年度、平成25年度に市内中学校の吹奏楽部の活動充実を図るための楽器の提供を受けました

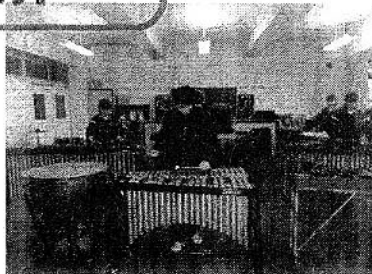

平成25年1月、ピブラホン1台が寄贈されました。(第三中学校)



平成26年1月、ティンパニ1台が寄贈されました。(第二中学校)

〈問い合わせ先〉浦戸第二小学校・浦戸中学校 TEL:022-369-2008
塩竈市教育部学校教育課 TEL:022-365-3216

市内の空き店舗で事業を始める方を支援します。

塩竈市シャッターオープン・プラス事業利用者募集！

市内商店街の空き店舗（1階に位置する物件）を利用して事業を行い、まちの復興や活気づくりに貢献する団体や事業者に対し、最長3年間、経費の一部を市が予算の範囲内で補助します。

1. 制度の趣旨

- 空き店舗を活用して事業を行う方への商業支援
- 各種団体によるまちづくり等の活動支援とにぎわいづくり

2. 補助対象者と対象事業（詳細は裏面別表参照）

- (1) 市内の空き店舗を利用して、平成27年3月31日までに開業する方
- (2) 一般事業者…市の地域資源を活用した事業、または、地域の商業振興に寄与する事業

※対象業種は、宮城県信用保証協会保証対象業種に限ります。

- (3) 団体…地域活性化の核となりうる事業を行う団体

3. 対象経費と補助率

市の地域資源を活用した一般事業者及び団体の場合は3分の2、それ以外は3分の1の補助率になります。 ※地域資源の詳細は、裏面をご覧ください。

対象経費	補助率1/3の場合		補助率2/3の場合	
	年補助率	補助上限額	年補助率	補助上限額
店舗賃借料	1年目 1/3	400千	1年目 2/3	800千
	2年目 1/4	300千	2年目 1/2	600千
	3年目 1/6	200千	3年目 1/3	400千
内装・設備工事費	初年度のみ 1/3	600千	初年度のみ 2/3	1,200千

4. 募集期間：平成26年9月1日（月）～平成26年9月30日（火）

5. 受付場所：商工港湾課 老番館2階（本町1-1） 8：30～17：00

6. 応募方法（下記書類を提出してください）

- ① 事業計画書（様式第1号）、②収支予算書（当該年度及び向こう2年分）、③店舗位置図及び店舗図面、④店舗改装にかかる見積書、⑤賃借料にかかる見積書、⑥許認可証の写し（許認可が必要な事業を行う場合）、⑦納税証明書（裏面：交付対象事業ア・イのみ）、⑧その他市長が必要と認める書類

※様式は市ホームページからダウンロードできます。

7. 留意事項

- * 補助期間は、毎年度3月31日までに「実績報告書・関係書類等」を提出していただきます。
※実績報告書等の審査後、補助金を交付します。
- * 本事業は、市が定める審査委員会が「採択事業者、補助期間、対象経費、補助率」を決めます。
- * 詳細はお問い合わせください。

■お問合せ・お申込み

商工港湾課 TEL022-364-1124