



Shiogama



2012.6

今月号の目次

特集 災害に備える	2~3P
追悼記事・復興推進課紹介	4P
児童手当・耐震診断・改修事業のお知らせ	5P
特定健診のお知らせ・健康しおがま21プラン	6P
パチリ! タウンアイズ・今、学校では	7P

◆ほか、「みんなの広場」「生涯学習のとびら」「お知らせ」など全16ページです
 「広報しおがま」は、22,450部製作し、1部当たりの経費(印刷・発送)は60円です。



(4月28日・新潟市)



チューリップの花で 笑顔が咲いた!

ボードに花をさして作る「花絵」。球根育成のため捨てられる花を再利用しています。花絵の原画は、第三中学校美術部が作成しました。

被災地を応援したいとの新潟市の協力のもと、球根農家の方々に花絵に使う花を提供していただき、市内の親子16組が新潟市まで摘みに行きました。

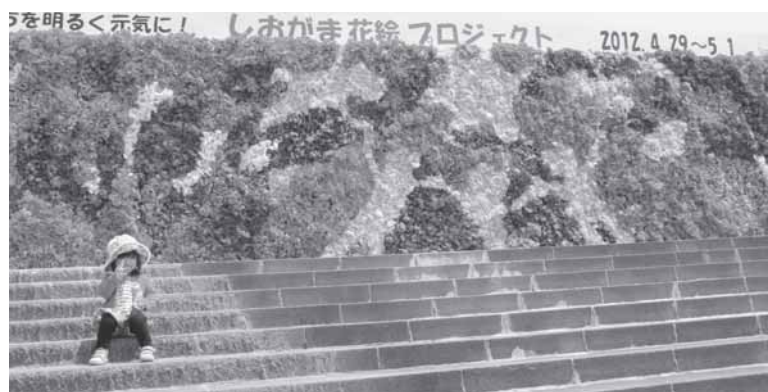

大丈夫ですか？ 災害への備え



▶平成22年の総合防災訓練の様子

6月12日は「県民防災の日」です。昭和53年に発生した宮城県沖地震をきっかけに制定され、市でも防災に対する意識を高めるよう、毎年防災訓練などを実施してきました。昨年の3月に発生した東日本大震災では、防災訓練の成果が避難に役立った地域や、自主防災組織が活躍した地域が多くありました。市でも、自主防災組織の結成を進め、地域での防災活動を広めてきたところです。

今年も総合防災訓練が実施されます。昨年の震災で、防災に関する意識も以前に比べ、高まっています。この機会に、災害に備えるため、地域防災の要である自主防災組織の組織化をさらに推進する必要があります。

災害時に大切なのは「自助」「共助」「公助」と言われます。自宅に災害に備えて食糧や水、防災グッズなどを備蓄するのはもちろんのこと、今月号では、「共助」を行う「自主防災組織」、「公助」を担う新しくなった「同報系防災行政無線」、そして「総合防災訓練」についてお知らせします。この機会に、防災についても一度考えてみましょう。

自主防災組織で災害に備えましょう

東日本大震災では、町内会や自主防災組織など地域の繋がりが見直されました。

自主防災組織は、市民一人ひとりが「自らの命は自ら守る」「自らの地域は自ら守る」という考え方にたつて、自主的に防災行動を行う組織です。

市では、自主防災組織に対し防災資機材の支給や防災マップ作成費用を補助しています。また、まだ組織していない町内会などを対象として防災研修会を実施し、自主防災組織結成のお手伝いをしています。ぜひご相談ください。

本市の状況（平成24年3月末現在）

- ・組織数 61団体（73町内会）
- ・組織率 62・0割（世帯割）



藤倉親交会
自主防災組織会長
小野 正志さん

「災害時に大切なのは、
地域での助け合いです」

藤倉親交会は、市内でもっとも早く、平成7年に自主防災組織を結成しました。それ以来、防災訓練や研修会など、地域の方々と防災への意識を高めるための活動をしています。

今回の震災では、藤倉地区は津波被害でコミュニティセンターも被災し、いつもの訓練どおりに動くことは困難でした。しかし、実際に震災を経験し、防災に対する意識は高まったと思います。災害にあったら、どう行動するべきか、これからも防災訓練や研修会などで、地域として考えていきたいと思っています。震災で、地域の結びつきが大切だと実感した方は多いと思います。自主防災組織は、地域の防災拠点として重要な役割を担っています。高齢化などで活動が難しい地区もあるかと思いますが、自分の身を守るためにも、今後の活動について考えてほしいと思います。



市の総合防災訓練にも参加

同報系防災行政無線が新しくなりました



災害などの緊急の情報をお伝える「同報系防災行政無線」が、4月から、今までのアナログ方式からデジタル方式に変わりました。その詳細についてご紹介します。

今までのアナログ方式の同報系防災行政無線は、地域によっては聞き取りにくい、との苦情が寄せられていました。また、充電式のバッテリーが東日本大震災の停電時には48時間で停止してしまうなどの問題があり、市では新たにデジタル方式の防災行政無線システムを導入しました。

新しいシステムは、蓄電式で停電になっても120時間は稼働できるため、5日間は放送することができます。

また、マリゲートと浦戸ブルーセンターに監視カメラを設置し、市役所内のモニターで沿岸部の状況を見ることができるようになりました。さらに、可搬型親局装置からの放送も可能です。市役所が被災しても、体育館などに移動させて、緊急放送を行うことができます。

これらの機能と、さらに新しく整備された機能で緊急時の放送を行います。

新しく整備された内容

◆赤色回転灯の設置

沿岸部の屋外拡声子局に赤色回転灯が付きました。これは、ランプが点灯することで、夜間や、難聴の方などに視覚により注意を促します。

◆モーターサイレン

船舶や沿岸部へは、大音量のサイレン放送を行い、注意を促します。

◆戸別受信機

室内でも確実に放送が確認できるよう、沿岸の公共施設や指定避難所などに小型の戸別受信機を設置しました。

◆電話応答装置

放送が聞き取れなかった場合など、電話で内容を確認することができます。電話番号は☎364-1260です。

◆コミュニティFMに割り込み放送

緊急時には、コミュニティFMベイウェーブの放送中に、割り込んで放送を行います。

塩竈市総合防災訓練に参加しましょう！

と き 6月10日(日) 9:00~11:30

メイン会場 第三小学校

指定避難所は全て開設運営訓練を行います

市では、昨年の「東日本大震災」の教訓を基に「県民防災の日」(6月12日)に併せ、地震や津波発生に備えた避難訓練や避難所開設訓練などの総合防災訓練を実施します。

今年は、6月10日(日)午前9時に震度6強の地震が発生し、同時に大津波警報が発表されたとの想定で、防災行政無線からのサイレンを合図に訓練を開始します。

今年の訓練は全市域対象で全ての指定避難所で避難所開設訓練を実施します。また、メイン会場を第三小学校とし、救助訓練、炊出し訓練などを実施します。

各ご家庭、各町内会、各自主防災組織でもぜひ避難訓練に参加し、「自助」、「共助」の確認や組織的な体制を訓練する機会としてください。昨年の教訓を生かし、また、日頃の防災意識を高めるためにも、多数の市民の方々、町内会の参加をよろしくお願ひします。



平成22年の総合防災訓練では、避難所の開設や炊き出し訓練が行われました(6月13日・第二小学校)



☎ 市民安全課防災係 ☎364-1111 (内線245)

元塩竈市長 故内海勇三さんをしのぶ



去る4月23日、第4代塩竈市長の内海勇三さんが、87歳で逝去されました。昭和38年5月に市議会議員に初当選以来、20年にわたり市議会副議長、議長などの要職を歴任され、昭和58年4月に市長に就任した内海さん。豊富な経験に裏付けられた行政手腕で、財政の立て直しをはじめ、福祉施設や教育施設の充実に取り組まれました。魅力あふれるまちづくりをとおし、市勢発展に情熱を傾けた内海さんの2期8年間を振り返ります。

財政の健全化

内海さんが市長に就任された当時、本市の財政状況は危機的な局面を迎えており、健全化に向けた取り組みが急務でしたが、市の事務事業の見直しや国・県の補助事業を積極的に活用することで早期に健全化を実現されました。

健康と福祉サービスの確立

保健予防の拠点となる施設の必要性を強く訴え、保健センターの開設に尽力されました。また、寝たきりのお年寄りを養護する施設が皆無である現状を憂慮され、近隣自治体や関係団体と協議を重ねた結果、2市3町共同出資による特別養護老人ホームが開設されました。

教育・スポーツ施設の充実

「まちづくりは人づくり」を信条とし、教育環境の充実を図るため、小中学校の校舎や屋内運動場の整備に尽力されました。また、塩竈市体育館を建設し、本市における生涯スポーツの礎を築かれました。

内海さんが果敢に取り組まれたことが、今なお市民生活の基盤となっていることに思いを新たにします。

市勢発展にご尽力いただきましたことに深く感謝を申し上げますとともに、心よりご冥福をお祈りします。

問 総務課 ☎ (内線255)

長い間住みなれた土地で、安心した生活をいつまでも送れるように

〈復興推進課って何をしているの？① 係紹介：都市基盤復興係〉

都市基盤復興係には、他都市からの応援職員4人を含む12人の職員が在籍しています。

主な担当業務は、塩竈市震災復興計画に基づき、津波による被害が大きかった沿岸地区の都市基盤を復興することにより、安全な暮らしを再建することです。国の復興交付金を活用し、住民のみなさまや関係機関と十分に協議しながら、主に北浜地区・藤倉地区・港町地区・浦戸地区で防災性の向上と安心して暮らせる居住環境を確保するための業務を行っています。



◀長野県長野市（2人）・岡谷市・岐阜県各務原市から都市基盤復興係に派遣いただいている職員のみなさん

浦戸地区で懇談会を開催しました

復興交付金事業の採択を受け、浦戸地区の5地区で事業概要の説明会を行いました。意見交換では集落のかさ上げや地域の復旧について質問などが出されました。今後、住民のみなさまとともに、方向性を協議していきます。



「塩竈市震災復興計画（概要版）」

計画の理念や復興のイメージをわかりやすく掲載したリーフレットです。市役所1階情報コーナーなどに配架しています。

問 復興推進課 ☎ 364-1111 (内線333)

『子ども手当』にかわり『児童手当』が支給されます



これまでの子ども手当にかわり平成24年4月からは児童手当が支給されます。出生や転入などで新たに受給資格が生じた場合、児童手当を受給するには認定請求書の提出が必要です。支給は認定請求をした日の属する月の翌月分からになります。

なお、既に子ども手当特別措置法の認定を受けている方は申請の必要はなく、4月分から児童手当を受給することができます（みなし認定）。ただし、6月分以降の手当を受給するには、現況届を提出してください。



支給対象

中学校卒業まで（15歳に達した後最初の3月31日まで）の児童を養育している方

支払時期

原則として、毎年2月、6月、10月にそれぞれの前月分までが支給されます。

平成24年度2・3月分の子ども手当と4・5月分の児童手当を6月5日㈫に受給者の口座に振り込みます。

児童手当等の現況届について

児童手当・特例給付を受給している方は、毎年6月に現況届を提出しなければなりません。対象の方には6月上旬に現況届用紙を送付しますので、同封の返信用封筒に入れて郵送してください。

また、平成24年1月1日現在、塩竈市に住所のない方は、平成24年度所得証明書または課税証明書（扶養人数がわかるもの）が必要です。なお、配偶者にも収入がある場合は、配偶者の平成24年度所得証明書も必要となります。

提出期限 平成24年6月29日(金)

平成23年度子ども手当特別措置法の遡及支給の特例措置が平成24年9月30日まで延長になりました。申請が必要な方には、昨年10月下旬に通知書を送付しました。まだ申請していない方は手続きください。

支給額

児童の年齢	児童手当の額（1人当たり月額）
3歳未満	一律 15,000円
3歳以上 小学校終了前	10,000円 (第3子以降は15,000円)
中学生	一律 10,000円

※児童を養育している方の所得が所得制限限度額以上の場合は、特例給付として月額一律 5,000円の支給となります。

所得制限

平成24年6月分から適用（施設等受給者に対しては適用なし）。所得制限限度額の対象となる所得は受給者自身の前年の所得となります。

所得制限限度額

扶養親族等の数	所得制限限度額
0人	622万円
1人	660万円
2人	698万円
3人	736万円

※4人以上の場合の限度額は超えた1人につき38万円を加算した額となります。

☎ 364-1111
内線 223・275
☎ 保険年金課医療係

昭和56年5月31日以前に建てられた木造住宅を対象とします

我が家の耐震性能は!!



●木造住宅耐震診断助成事業

事業概要 耐震診断士を派遣し、自宅の耐震診断を行います。

募集件数 80件

対象 昭和56年5月31日以前に建築された木造の戸建住宅

診断費用 自己負担額 8,000円
(床面積が200平方メートルを超える場合はお問い合わせください)

※上記の耐震診断結果に基づき、耐震補強や建て替えなどを行う場合、工事内容により右記の補助が受けられます。

●危険ブロック塀等除却事業

募集件数 10件

対象 道路沿いにある危険と判定されたブロック塀など

補助内容 解体工事費用の一部を補助
1平方メートルあたり4,000円
(限度額15万円)



※市では、耐震診断や改修について、特定の業者を指定も依頼もしていませんので、市の名をかたる戸別訪問や電話による勧誘にご注意下さい。

●木造住宅の耐震改修工事助成事業

募集件数 30件

対象 市の耐震診断助成事業で作成した耐震改修計画に基づき耐震改修工事や建て替え工事を行う住宅（年度内に完成するものに限る）

補助内容 耐震改修費用の1/3の額（限度額30万円）

◎改修工事内容により、次の補助を合わせて受けることができます

●木造住宅耐震改修工事促進助成事業

耐震改修工事を行う全ての住宅に対し、次のイまたは口の額

イ 耐震改修工事費の1/6の額（限度額15万円）

口 耐震改修工事と併せて耐震改修工事以外の工事（10万円以上）を含む場合、耐震改修工事費用の5/18の額（限度額25万円）

●住環境整備助成事業

耐震改修工事と併せて住環境整備工事（2万円以上）を行う場合、その費用の1/2の額（限度額20万円）

【補助事例】

耐震改修が90万円以上、住環境整備が40万円以上の場合
耐震改修補助 + 耐震改修促進 + 住環境整備 = 補助額計
30万円(1/3) + 25万円(5/18) + 20万円(1/2) = 75万円

申込受付 平成25年1月31日(木)まで ※先着順

☎ 申し込み定住促進課指導係（公民館本町分室） ☎ 364-1126

特定健診(健康診査)を忘れずに受けましょう

平成20年度から、住民基本健診が「特定健診」(75歳以上の方は「健康診査」)に変わりました。加入している健康保険や年齢によって健診の受け方が違います。

<<社会保険などの被扶養者の方へ>>

塩釜医師会が実施機関に指定されている場合は、下記の健診会場で受診することができます。健康保険被保険者証、受診票と自己負担金(ご加入の健康保険により異なります)をお持ちください。

■塩釜市国保特定健診(健康診査)会場

とき	ところ	受付時間
6月26日(火)	芦畔集会所	9:30~11:00
6月27日(水)	伊保石公園(記念館ホール)	9:30~11:00
6月28日(木)	新玉川住宅集会所	9:30~11:00 13:30~15:00
6月29日(金)	袖野田集会所	9:30~11:00
7月1日(日)	保健センター	9:30~11:00 13:30~15:00
7月2日以降	6月中旬に送付予定の受診票でご確認ください。	

※結核、肺がん、肝炎ウイルス、前立腺がんの検診も同時

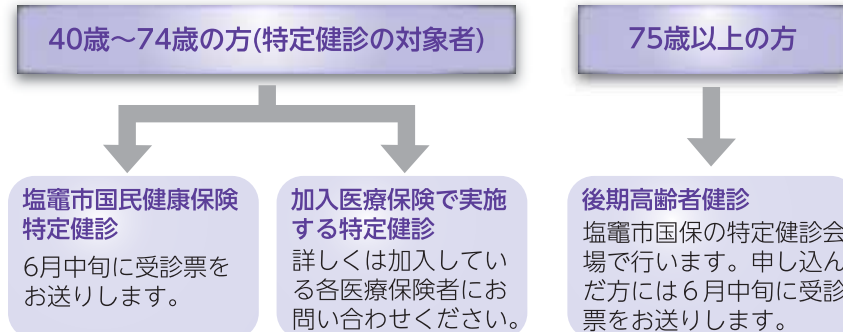

※職場の「事業者健診」がある場合は、職場の健診を受けましょう。(事業者健診は、特定健診よりも優先されます。)

<65歳以上の方へ>

●一定の障害のある方で、後期高齢者医療制度に加入されている方は、後期高齢者健診が受けられません。希望する方は保健センターにご連絡ください。

<健診後>

健診結果は約1カ月後にお送りします。その結果、生活習慣の改善が必要な方には、後日「特定保健指導」のご案内をします。

<自己負担金>

- 国保加入者 無料
- 後期高齢者医療加入者 無料
- 生活保護受給世帯の方 無料

※国保加入者の自己負担金が免除されます

昨年の健診に引き続き国保加入者の方の自己負担金(1,300円)を免除します。(従来は、世帯員全員が非課税の世帯に属する方のみ免除)

なお、塩釜市国保に加入の方はすべて対象となりますので申請の必要はありません。

●国保特定健診(40歳~74歳)の方に尿酸値検査が追加されます。昨年追加となったクレアチニン検査に加え、尿酸値検査が追加されます。尿酸は細胞の成分であるプリン体の老廃物で、高値の場合、痛風が疑われます。

●ご希望の方は詳細健診(心電図・眼底検査)に該当しない場合でも心電図検査が1,500円、眼底検査1,000円の自己負担で受診できます。

問【国保の健診制度について】保険年金課 ☎364-1111(内線222) 【健診内容について】健康推進課 ☎364-4786



禁煙にチャレンジ!

●たばこの煙には有害物質がいっぱい

- ニコチン → 血圧を上昇させる。心拍数を増やして心臓に負担をかける。依存性が強く、たばこをやめられない原因に。
- タール → 発がん物質が多い。肺を黒くし、動きを低下させる。
- 一酸化炭素 → ヘモグロビンと結びついて血液が酸素を運ぶのを妨げる。心臓への負担が大きくなる。

●たばこが引きおこす病気・体への影響

がん…喉頭がん、咽頭がん、肺がん、食道がん、すい臓がん、膀胱がん、胃がん、肝臓がんなど
心臓病、脳梗塞、慢性閉塞性肺疾患、胃・十二指腸潰瘍、歯周病、骨粗しょう症、貧血、流産・死産・早産・低出生体重児、しみ・肌荒れ など

喫煙はメタボリックシンドロームのリスクです!

問 健康推進課(保健センター) ☎364-4786

5月31日~6月6日は禁煙週間です

●健康のために、禁煙しよう

①禁煙の準備をする

- ・禁煙開始日を決める(時間的にゆとりのある日・記念日など)
- ・家族や同僚に禁煙を宣言する
- ・目に付きやすい所に禁煙のほりがみを
- ・たばこ、ライター、灰皿を処分する

②禁煙を実行する

- ・ゆっくり深呼吸 吸いたくなったら...
- ・冷たい水を飲む・歯を磨く・ガムをかむ
- ・散歩や軽い体操をする
- ・食後は早めに食卓を離れる
- ・喫煙者に近づかない

③禁煙を継続する

- ・禁煙して良かったことを考える
- ・今日までの努力に自信をもつ
- ・禁煙しようと思った理由を再確認
- ・たばこの害を思い浮かべる
- ・まわりの人にも禁煙をすすめる

禁煙外来やインターネットなどの禁煙サポートを活用しましょう(平成18年4月から、禁煙治療に保険が適用されるようになりました)。



浦戸でミニライブ

桂島の女性が作った詩が曲になり、歌手の加藤登紀子さんが歌うことに。その縁から、浦戸の人々を招いてのミニライブが開催されました (5月4日・桂島)



祭とともに春が来た

まだ肌寒い中、「花祭」と「市民まつり」が開催され、多くの人でにぎわいました (4月22日・市内)



復活! おやじバンドライブ

昨年は震災のため開催できなかった「おやじバンドライブ」が復活。久しぶりの熱演に会場は盛り上がりました (5月3日・遊ホール)



浦戸にフェリー就航

NPO法人浦戸フェリーが、フェリー「なのはなまる」を就航。NPO法人浦戸アイランド倶楽部に寄贈された農機具を運びました (上・5月1日 下・4月29日 マリンゲート塩釜)

放課後の勉強、お手伝いします

学び支援コーディネーター等配置事業

「自主学習は何をしたらいいの」「家では集中して勉強できない」、そんな声にお答えして、市では平成24年1月から放課後の小学校の教室などを利用して自主学習を行う時間を設けました。また、子どもたちの自主学習をサポートする体制として学び支援コーディネーターと学び支援員を配置しました。家庭学習でお困りのお子さんは、ぜひご参加ください。

学び支援コーディネーター、学び支援員とは?

教員経験のある「学び支援コーディネーター」一人が各校を巡回し、子どもたちの指導や学び支援員への助言を行います。また、各校に一人ずつの「学び支援員」を配置し、子どもたちが学習に集中できるように指導するなどのサポートをします。

いつやっているの?

月々金曜日の授業終了後から下校時刻まで (長期休業期間や行事のある日はありません)

参加できるのは?

浦戸二小を除く市内小学校6校に在籍する小学生



▲学び支援員による放課後の学習指導 (第一小学校)

どんなことをするの?

小学校の放課後の教室などで、その日出された宿題や課題をすることができま。また、自主的に課題・ドリルなどを用意して学習します。

どうしたら参加できるの?

在籍する小学校で申し込みを受け付けています。また、一部の学校は申し込みなしで自由に参加することができます。

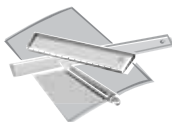

問 学校教育課 ☎36513216

シリーズ

今、学校では...

25

みんなの広場

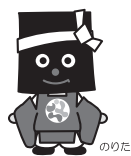

あゆみ保育園子育て支援センター行事 親子であそぼう会

- ①とき 6月7日(木) 10:00～
ところ 野田集会所
- ②とき 6月21日(木) 10:00～
ところ 生協杉の入店集会所
- ③とき 6月28日(木) 10:00～
ところ あゆみ保育園(花立町1-16)

問 あゆみ保育園 ☎365-4572

安全運転者研修会の開催

- とき 6月12日(火) 19:00～
- ところ 公民館(東玉川町)

問 大場 ☎367-0906、垣妻 ☎366-5446

「わんぱく・元気スクール」参加者募集

- とき 7月22日(日)～24日(火)
- ところ 花山青少年自然の家
- 対象 仮設住宅に住む小学4年～6年
- 内容 自然体験活動・冒険ゲームほか
- 経費 かかりません(送迎バス発着場所まで保護者が送迎)

申し込み開始 6月1日～定員100人になり次第終了

申し込み先 日本赤十字社宮城県支部
組織振興課 佐藤 ☎271-2252

グランドパレス塩釜の車いすをご利用ください

塩釜まちづくり研究所地域福祉部では、県バリアフリー推進ネット委員会とジェーシーアイ(車いす会社)から1台ずつ寄贈された車いす2台(普通サイズと大きめサイズ)を、ホテルグランドパレス塩釜に寄贈しました。ご利用の際は、フロントへお話しください。

問 ホテルグランドパレス塩釜
☎367-3111

まちづくり研究所地域福祉部 小原
☎357-4854

「藻塩の里」6月の余暇活動

市内にお住まいの障がい者ならどなたでも参加できます。

- とき ①5日(火) 15:30～コーラス
- ②15日(金) 14:30～ウォーキング
- ③16日(土) 9:00～17:00サロン
- ④22日(金) 15:30～スポーツ教室

ところ ①③地域活動支援センター
②市内を散策④塩釜ガス体育館

問 塩釜市地域活動支援センター「藻塩の里」杉の入4-3-8 ☎361-0631

震災見舞い商品券の使用期間は6月30日まで

期日が過ぎますと無効です。払い戻しはできませんので、忘れずにご使用ください。*不在、転居などお心当たりのある方はお問い合わせください。

問 商工港湾課 ☎364-1124

浦戸のリフェスティバル開催

浦戸の「のり」をテーマにした復興祭です。有名シェフの新メニュー、のり巻きバトルが楽しめます。(食事代300円は復興支援に回ります)

事前に予約された方に特典として『UNDER ARMOURのTシャツ』をプレゼントします。

とき 7月1日(日) 11:00～ ところ 浦戸桂島棧橋前広場



浦戸のリフェスティバルのダンサーになりませんか?

ダンスを習ってみたい、小学生を募集します。初心者大歓迎!プロダンサーに教えてもらういいチャンスです!プロダンサーが振りつけたダンスを「浦戸のリフェスティバル」で一緒に踊りましょう。

(参加予約・申込み先)のリフェス実行委員会

Eメール:uratonorinori@hotmail.co.jp FAX:365-0188

しおがま文化大使・ 畑中みゆきさんから、 塩竈の子どもたちへプレゼント!

とき 6月8日(金) 19:30(時間厳守)

ところ 公民館(東玉川町)

対象 市内の小学生(通っている小学校のネームプレートを持参ください)

UNDER ARMOUR Tシャツ(スポーツウェア)をプレゼントします。大きいサイズの配布になります。大きいサイズでも欲しいという方はぜひ来てください!



100歳おめでとうございます



渡邊 きみよ さん
(明治45年4月18日生まれ)

広がる 市民活動の輪

北浜コミュニティセンターが 完成しました

北浜第一町内会(町内会・認可地縁団体)
会長 桜井新一さん
北浜コミュニティセンター運営委員会
総務・受付 滝井さん 連絡先 ☎362-3614

北浜集会所は、昨年の東日本大震災で被災し、使用できなくなりましたが、今年3月末、同じ場所に北浜コミュニティセンターとして完成しました。このコミュニティセンターは、北浜集会所を運営していた5つの町内会が積立金を持ち寄り宝くじのコミュニティ助成金を受けて建設しました。

北浜コミュニティセンターは1階建てで全館バリアフリー仕様です。フロアリングの多目的室は床暖房で広さは約50畳、他に約8畳の和室が2室あり

問 協働推進室 〒985-0052 塩竈市本町9-30 ☎361-1773 FAX361-1782
メールアドレス: kyoudou@city.shiogama.miyagi.jp



▲新築披露祝賀会が行われました(4月15日)

ます。和室はつなげて1室として使うこともできます。

「多目的室には大きな鏡があって踊りや体操のサークルの方に好評です。照明はすべて環境にやさしいLEDにしました。敷地が広いので屋外でちょっとしたイベントを行うこともできます。また、近くに駐車場が10台程度分ありますので併せてご利用ください」と事務局の滝井さん。

施設利用料は、午前、午後、夜の時間区分で多目的室1,500円、和室800円です(地区外で非営利の場合。その他の使用料は要問合せ)。他に時季によって冷暖房費200円がかかります。

コミュニティ活動に利用されてみてはいかがでしょうか。

「みんなの広場」は市民活動を応援するページです。

○公共性のあるもの ○公平・公正なもの
○ユニークなもの ○初心者向けで低料金なもの
このような内容の情報をお待ちしています。

塩竈市市民総務部政策課 塩竈市旭町1-1 〒985-8501 ☎364-1111(内266-366)

7月号の原稿締め切りは6月5日(火)です。

●紙面の都合で掲載できない場合もありますのでご了承ください。
●こちらの情報は、市のホームページにも掲載します(16ページ左下参照)

イベント・体験会

震災チャリティー第14回うたまつり

とき 6月10日(日) 10:15開演
ところ 遊ホール(壱番館5階)
入場料 999円(チケット必要)
ゲスト 加藤節子(民謡)
チケット販売 メロディーズ
問 北村 ☎090-6224-0397(電話い
ただければ、チケットお届けします)

ロミオとジュリエット・オープンワークショップ

シェイクスピア・カンパニーのワーク
ショップです。主宰の下館和巳が脚本を
読んだり、みんなで想像力を使った身体
訓練をしたりします。年齢も経験も不
問、大歓迎。入場無料。
とき 6月10日(日) 13:30~15:00
ところ ふれあいエスブ塩竈学習室1
問 事務局 ☎090-5840-1103

斉藤杏子オカリナコンサート“復幸へ”

とき 6月17日(日) 13:30~
ところ ホテルグランドパレス塩竈
入場料 無料
問 阿部 ☎080-1800-6060

第50回記念塩竈甚句保存会民謡発表会

とき 6月17日(日) 9:30~
ところ 遊ホール(壱番館5階)
ゲスト 関下恵子(唄) 柴田三兄弟(津
軽三味線) 花柳流ひろはな会(舞踊)
問 赤間 ☎362-6534

「合気道」子どもクラス無料体験

とき 土曜日 9:30~
ところ 三晴ビル2階(本塩竈駅前)
対象 年長・小・中学生
問 竹田 ☎767-8024

ロビージャズコンサート

とき 6月24日(日) 16:30~、17:20~
ところ ホテルグランドパレス塩竈
入場料 無料
問 佐藤 ☎090-6227-9212

第52回宮城県母親大会in塩竈

とき 7月1日(日) 受付9:00~ 講演13:00~
ところ 月見ヶ丘小学校
記念講演「放射能汚染からのちを守る
ために - 自然エネルギーへの転換を」
講師 安斎育郎さん(立命館大学特命教授)
参加費 700円(午前中は分科会あり)
問 宮城県母親大会塩竈実行委員会
☎366-3687

ユネスコ市民大学講座

とき ①6月23日(出) 14:00~
「思春期・青年期の親子の関わり方」
②7月7日(出) 14:00~(演題未定)
ところ ①②ともホテルグランドパレス塩竈
講師 野津春枝(児童・思春期領域精
神科認定看護師: 緑ヶ丘病院勤務)
問 塩竈ユネスコ協会 今野 ☎364-7571

会員募集

レ・アールクラシックバレエ会員募集

とき 毎週(火) 17:00~20:30
ところ 塩竈第2グリーンビル2階
対象 小学1年生~一般(初心者歓迎)
会費 3,500円~(6月入会の方入金
サービスします)
問 田中 ☎090-3982-0327

塩竈マリーンズソフトボールクラブ会員募集

男性57歳以上のシニアソフトボール
クラブです
練習及び試合 週1回日曜日
9:00~12:00 杉の入小学校で
問 阿部 ☎362-7341、佐竹 ☎080-1671-8939

ヨガ同好会塩竈会員募集

初心者向きのヨガクラスです
とき 毎週(火) 13:00~14:00
ところ 公民館本町分室
会費 2,000円/月4回
定員 15人
問 鈴木 ☎368-7078

絵手紙はがき絵すずらん会

①絵手紙体験入学参加者募集
とき 6月12日・26日(火)
6月6日・20日(火)
どちらも10:00~12:00
ところ 公民館(東玉川町)

②絵手紙自宅体験入学参加者募集

とき 6月4日・18日(月)
6月14日・28日(日)
どちらも13:00~15:00
ところ 自宅(赤坂)、駅まで迎えに伺います
会費 1,000円(2回セット。材料費)
対象 40代~73歳の男女
*道具は貸し出します(申込必要)
問 浅野 ☎363-4887(9:00~12:00、
18:00~20:00)

太極拳会員募集

とき 毎週(火) 19:30~21:00
ところ 楓町集会所(駐車場あり)
会費 2,000円/月
問 佐藤 ☎364-7224

絵手紙生徒募集

①楽楽教室
とき 6月5日・19日(火)
10:00~12:00
ところ 公民館2階(東玉川町)
②つばき教室
とき 6月7日・21日(休)
10:00~12:00
ところ 公民館本町分室1階
会費 ①②とも1,600円/月
募集人員 ①②とも先着8人
*体験コーナー無料。手ぶらでどうぞ
問 伊勢 ☎362-0054

たのしい歌 希望の会 会員募集

カラオケ(演歌)の歌唱指導をします
(初心者歓迎)。
とき 第1・第3月曜日が第2・第4月
曜日のどちらか選択。
ところ 公民館視聴覚室(東玉川町)
会費 1,500円/月
問 内山 ☎090-2984-6769

塩竈甚句(ハットセ踊り)に参加しませんか

塩竈市婦人会では、みなと祭と一緒に
参加する方を募集します。参加希望の方
は早めにお申し込みください。
とき 6月23日・30日・7月14日(出)
13:00~
ところ 公民館(東玉川町)
問 佐々木 ☎・FAX366-5780

ソフトバレーで汗を流しませんか

塩竈OYZでは、バレー経験の有無に
関わらずソフトバレーを楽しんでいます。
とき 土曜日19:00~21:00
ところ 第二中学校体育館
問 相沢 ☎090-7073-6419

生協サークル太極拳会員募集

とき 第一・三水曜日13:30~15:00
ところ みやぎ生協栄店集会所
会費 1,500円/月
問 ユーピン ☎364-7224

お知らせ

EMによる放射能対策講座

とき 6月7日(木) 10:00~15:00
ところ 公民館図書室(東玉川町)
内容 EMとは、EMによる放射能対策、
石けんづくり、EMぼかしII型
費用 500円(材料費)
持参するもの 昼食、ゴム手袋、マスク、
筆記用具
申し込み 先着20人(電話かファクスで)
問 小野 ☎・FAX362-4543

司法書士による無料法律相談会

とき 6月2日・23日(出)
12:00~17:00
ところ イオンタウン塩竈店1階
予約 ☎0120-960-817

二華会塩竈支部総会・懇親会

とき 6月17日(日) 11:00~12:30
ところ ホテルグランドパレス塩竈
会費 5,000円
問 阿部 ☎080-1800-6060

フリーマーケット開催のお知らせ

とき 6月3日(日) 10:00~14:00
ところ みやぎ生協塩竈杉の入店2階デッキ
問 みやぎ生協塩竈杉の入店こ〜ぶ委員会
☎361-1811

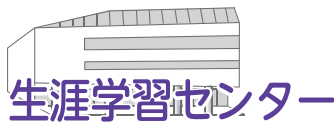

・ふれあいエスパ塩竈 ☎367-2010
FAX365-3741
・公民館 ☎365-3341



・遊ホール ☎365-5000
・市民図書館 ☎365-4343
http://www.lib-shiogama.jp/
・視聴覚センター ☎365-4500



おはなし火ようび

図書館員によるおはなし会です。

6月12日・26日(火) 11:00~11:30

おはなしびっくり箱の ちっちゃな絵本の部屋

アットホームな、あったか〜いおはなし会です。

6月15日(金) 11:00~11:30

手のひらの会

はじまるよ！はじまるよ！たのしい紙芝居。

6月23日(土) 11:00~11:30

お話や ぴいかあぶ

素話（本をもたないです、ちっちゃいお話だよ）おはなしは2話します。

6月24日(日) 14:00~14:30

紙でふしぎ？を作ろう

とき 6月3日(日) 14:00~15:00

ところ 図書館4階創作室

内容 折り紙とおもちゃをつくる

対象 小学生以上10人程度

当日直接会場へ。参加無料。

手品おじさんと遊ぼう！（どなたでもどうぞ）

とき 6月17日(日) 15:00~15:30

ところ 図書館4階児童書フロア

内容 リングを使った手品の実演

当日直接会場へ。参加無料。

「イクメン講座」パパと一緒に楽しむ絵本

とき 6月23日(土) 11:00~12:00

ところ 図書館4階視聴覚室

内容 お父さんのための読み聞かせ講座&親子で楽しむおはなし会

講師 横田重俊さん（みやぎ子どもの文化研究所所長）

対象 お父さんと子ども（2歳以上）20組先着順。お母さんの同伴も可。

申込 6月5日(火)10:00~電話または図書館4階カウンターで受付。

「赤ちゃんおいで！おはなし会デビュー」

とき 6月27日(火)

・10:45~11:00 受付

・11:00~12:00 絵本の贈呈ほか

ところ 図書館4階視聴覚室

対象 7カ月健診対象者（平成23年11月生まれ）※「えほんデビューパック」交付申請書をご持参ください。

〈特別整理期間休館のお知らせ〉

図書館、エスパは6月19日(火)~22日(金)、特別整理期間のため休館です。

★本の返却は、返却ポストをご利用ください。★ビデオやCDなどのAV資料は、壊れる恐れがありますので、開館日にカウンターへお返しください。

体育館・プール

塩釜ガス体育館からのお知らせ

◆トレーニング講習会

4日(月) 19:00~/9日(土) 10:00~/14日(木) 10:00~/23日(土) 19:00~/30日(土) 14:00~

*上履き持参してください

◆障がい者のためのスポーツ教室

とき 6月8日・22日(金) 13:00~15:00

準備物 運動しやすい服装、上靴、タオル

種目 ニュースポーツなど

申込 開催日の前日まで電話またはファクスで住所・氏名・参加人数をお知らせください。

◆平成24年度スポーツ講習会「一次救命処置とラッピング療法」

とき 6月28日(木) 18:30~

ところ 塩釜ガス体育館2階研修室

参加費 500円

内容 いざという時に必要な2010心肺蘇生ガイドラインの変更点（一次救命処置・心肺蘇生法）を中心に擦り

傷などの治療に効果的とされるラッピング療法（救急処置）についての講義

講師 橋本 実先生（仙台大学副学長・医師）

対象 一般成人男女50人

申込 窓口・電話・ファクス・郵送で塩釜ガス体育館へ。集金は当日。

問 NPO法人塩釜市体育協会 ☎362-1010

FAX362-1099、IP☎050-3539-5164

ユープルからのお知らせ

◆6月からの教室について

受講料 各教室600円/回

対象 16歳以上の男女

*東日本大震災の影響により暫定開館中の特別教室なので、災害復旧工事が決定次第、予告なく教室を終了する場合があります。

*30分前から受け付け

教室名	曜日・日程	時間
ポイントレッスン教室	(月)6/4・11・18・25	14:00~14:45
	(月)6/4・11・18・25	19:00~19:45
	(金)6/1・8・15・22・29	11:00~11:45
水中運動教室	(火)6/6・13・20	14:00~14:45
	(木)6/7・14・21・28	11:00~11:45
	(木)6/7・14・21・28 (金)6/1・8・15・22・29	19:00~19:45 14:00~14:45
ヨーガ教室	(火)6/6・13・20	10:30~11:30
	(金)6/1・8・15・22・29	19:00~20:00

問 NPO法人塩釜市体育協会（ユープル内）

☎363-4501 IP☎050-3387-3552

遊ホール

**劇団えるむ「地べたっこさまやあーい」
（厚生省児童福祉文化賞グランプリ受賞作品）（舞台劇）**

第一話 かつぱのめだま 第二話 おこんじょうり
※この舞台は、弱者に対する温かな目とやさしさに溢れ、今を生きる子どもたちへの励ましとなってくれる作品です。

とき 7月7日(土) 開場 17:30 開演 18:00

ところ 遊ホール（壱番館5階）

入場料 前売り一般 1,500円（当日 1,800円）親子ペア券 2,500円（前売りのみ）

※4歳以上からチケットが必要です。

プレイガイド 松尾カメラ、メロディーズ、フジサキスポーツ、ミュージックスタジオ キューブ、サトー時計店、美容室マサヒコ、喫茶ノンノン

主催 塩釜子ども劇場・塩釜市遊ホール協会

後援 塩釜市教育委員会・多賀城市教育委員会・松島町教育委員会・利府町教育委員会・七ヶ浜町教育委員会

問 遊ホール協会 ☎365-5000

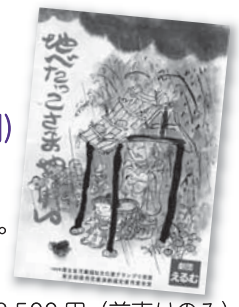

生涯学習のとびら

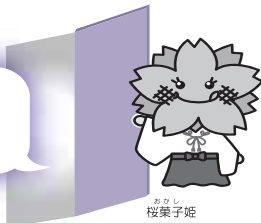

6月の図書館・エスパ休館日						
日	月	火	水	木	金	土
					1	2
3	4	5	6	7	8	9
10	11	12	13	14	15	16
17	18	19	20	21	22	23
24	25	26	27	28	29	30

開館時間

※19～22日は特別整理期間。

エスパ 10:00～21:00 (本の貸し出しは図書館と同じ)
図書館 10:00～18:00 (火～金) 10:00～17:00 (土・日)

エスパ

◆印は参加 (入場) 無料。当日直接おいでください。

6月のボランティア自主事業

学習室1

はじめてのパッチワーク 「ソーイングケース」

とき 6月15日(金) 10:30～15:30
対象 どなたでも 20人 (先着順)
材料代 1,500円
持ち物 裁縫道具・昼食
講師 西村 清子さん(東玉川町)
申込 6月5日(火) 10:00～電話または直接エスパへ。

キッズスペース

◆キッズボランティアおはなし会

とき 毎週(水・金) 11:00～12:00
話し手 子育て支援 ふお・ゆ

◆「本のちょっと」

とき 6月2日(土) 14:00～14:30
話し手 きつと・えすけつと

あそびの広場 (バスケットコート)

◆「しおがま☆をみる会」(晴天のみ)

土星、おおぐま座ミザールなどを望遠鏡で観望します。
とき 6月9日(土) 20:00～20:45
*開始時、天体望遠鏡の使用説明を行うため、途中参加は出来ません。
対象 どなたでも (中学生以下保護者同伴)
企画 しおがま☆をみる会

行事・イベント

エスパホール

◆平成24年度 歯と健康の集い

「くちのちから」～口の動きと口の機能の守り方について～
とき 6月3日(日) 10:00～12:30
(講演会10:30～12:15)
講師 日本歯科大学生命歯学部教授
口腔介護・リハビリセンター長
菊谷 武先生

問 (社) 塩釜歯科医師会 ☎361-1870
? (はてな) の森

◆? (はてな) ワゴン

かんたん・おもしろ遊びをするよ!
「行ったり 来たり」
とき 6月16日(土) 14:00～14:30
対象 小学生以上

◆『手で読む絵本』

～触れてください!どなたでも楽しめる絵本展示です～

とき 6月1日(金)～7月1日(日)
協力 触察絵本グループ「わか草」
(点字付き触る絵本製作のボランティア)

ミーティングルーム

◆本のリサイクル市

とき 6月23日(土)～24日(日)
10:00～16:00*なくなり次第終了
〈提供にあたってのお願い〉
☆提供冊数は一人10冊まで。☆お持ち帰りの袋をご持参ください。☆提供資料を有料で譲渡しないでください。

アートギャラリー (入場無料)

「TAKANAWA・MATSUDO・SHIOGAMA」

高輪、松戸、塩竈のアーティスト3人展。平面作品12点と写真10点を展示します。

とき 6月5日(火)～17日(日)

「墨精脈動」～書は心の形 線は命の記録～

書家 大塚 耕志郎さん(仙台市)

とき 6月23日(土)～7月1日(日)

平成24年度下半期アートギャラリー展示募集!

展示期間 10月2日(火)～

平成25年3月30日(土)

募集期間 6月23日(土)～7月8日(日)

*詳しくはエスパ事務室へ

公民館

ヤングカレッジ講座

○ゆかたの着こなし(着物着付け短期講座 全3回)

とき 7月11日～25日 毎週(水)
19:00～21:00

ところ 公民館 和室1・2

講師 岡澤マキ子さん(松陽台)

対象 市内在住・在勤の18歳～40歳の社会人・学生

受講料 1,000円/年額*9月から開講
予定の着物着付け講座(全18回)分含

持ち物 ゆかた、半巾帯、タオル(3、4枚)、腰ひも3本、伊達締め2本、コーリンベルト

申込 7月1日(日)～公民館へ

○フラワーアレンジメント講座

とき 6月17日(日) 10:00～12:00

ところ 公民館 第3会議室

講師 和田 浩子さん(利府町)

対象 18歳～40歳の社会人・学生
(高校生は除く)10人

持ち物 花切バサミ、タオル、カッター
(持ち物は貸出(無料)もいたします)

お花代 1,500円・資料代 100円

申込 6月11日(月)まで公民館へ

*その他 ヤングカレッジ講座開講中!
継続募集しています。詳しくは公民館へ

公民館教室短期講座

○やさしいフラダンス講座(全4回)

とき 7月2・9・23・30日(月)
13:30～15:00

ところ 公民館 大会議室

講師 榎村 加奈江さん(仙台市)

対象 市内在住・在勤の女性

資料代 300円

申込 6月1日(金)～公民館へ

市民図書館

「子ども映画会」

幼児から小学生向けの映画を上映します。ご家族でどうぞ。(入場無料)

6月9日(土)

①11:30～11:42 [①ごろりんごろんころろろろ・②999ひきのきょうだい]

②15:30～15:45 [みにくいあひるの子]

6月16日(土)

①11:30～11:49 [①チャーウさのあわてんぼう②パパのくれたおくりもの]

②15:30～15:45 [さるとかに]

ところ 図書館4階視聴覚室

今月のおはなし会

絵本や紙芝居、パネルシアターなど楽しいおはなしがいっぱいです。図書館4階くおはなしのへや>に自由に遊びにきてください。

おはなしばんどら

何が出てくるかお楽しみに!

6月2日(土) 13:30～14:00

0歳児の親子向け【ぴよぴよおはなし会】

あかちゃん向けの親子あそびと読み聞かせを、子育て支援センターの保育士が行います。

6月5日(火) 11:00～11:20

災害廃棄物無料受け入れの終了について

り災証明の提示による市内一般家庭及び事業系の災害廃棄物無料受け入れは、平成24年6月30日をもって終了します。平成24年7月1日以降に搬入されたものについては処理手数料が掛かりますのでご了承ください。なお、危険建物などの解体により発生する廃棄物は災害廃棄物解体等承認書の提示で今後とも継続して無料受け入れを実施します。

☎環境課クリーン対策係 ☎365-3377

【塩竈市の人口】5月1日現在／住民基本台帳調べ
(前月比)

人口 56,563人 (- 79人)
男 27,065人 (- 42人)
女 29,498人 (- 37人)
世帯数 22,187戸 (+ 9戸)



募集・案内

生涯学習課からのお知らせ

■塩竈の魅力を探る企画や事業を募集
市民グループや団体が企画・実施する地元学に関する講座などを支援します。詳しくは生涯学習課まで。

◇支援内容 講師謝金・会場探し・広報活動の支援

◇予算 1事業に対して2万円以内
◇実施期間 7月1日～25年2月28日
◇申請期間 6月11日～6月25日
(土日祝日を除く)

■市民講師募集!

「まちづくり・しおがま出前講座」

趣味や仕事などのこれまでの経験を活かして何かを教えたいという方は、ぜひ講師になってください。講師はボランティア・無報酬ですが、やりがいや新たな交流の場が生まれるきっかけとなります。講師登録を希望される方は、生涯学習課までご連絡ください。内容などについて打ち合わせさせていただきます。

■「しおがま“何でも”体感団」参加者募集

ふるさと「塩竈」の歴史・文化・産業・食を体感しながら、楽しく学びましょう!

◇期間 平成24年7月～12月(全5回)

◇ところ 市内各所

◇対象 市内小学校の5・6年生

◇募集人数 30人(応募多数の場合は抽選)

◇内容 ①塩竈ウォークラリー&塩竈の塩づくり ②お寿司をつくろう ③浦戸防災プログラム ④市場へ行こう ⑤塩竈神楽を体験しよう

◇参加費 各回100～800円(実費負担)

◇申込方法 各学校を通して配布する申込用紙に参加通知用ハガキ1枚をそえて下記に申し込みください。

◇申込期限 6月20日(火)

☎生涯学習課学習支援係 ☎362-2556
(塩竈市東玉川町9-1公民館内)

塩竈市立病院看護師募集(職員・臨時職員)

◇職種 看護師

◇資格 看護師免許を有する方または採用までに取得見込みの方

◇募集人員 若干名

◆詳細については、下記までお問い合わせください。

☎塩竈市立病院看護部

☎364-5521 (内線311)

県営住宅入居者募集

◇受付期間 6月1日(金)～6月12日(火)

◇申込方法 専用の申込用紙を郵送(6月12日(火)までの消印有効)

◇案内書配布場所 県住宅供給公社、市定住促進課、ハローワークなど

☎宮城県住宅供給公社 ☎224-0014

24時間テレホンサービス ☎213-1861

警察官・警察職員採用試験

◇申込受付期間 警察官A(大卒・卒見)5月18日(金)～6月15日(金)、警察官B(大卒以外)7月27日(金)～8月24日(金)、警察事務職員A(大卒程度)5月11日(金)～6月1日(金)、警察事務職員B(短大卒・高校卒程度)8月10日(金)～8月31日(金)

☎宮城県警察本部警務課採用係

採用フリーダイヤル☎0120-204-606



講座・研修

【中・高校生の夏休み保育体験学習】

子どもとふれあうことで、子どもを育てることの楽しさや大変さを体験し、命の大切さを実感できる貴重な機会です。ぜひ挑戦してください。

◇事前研修会 7月21日(土)

◇保育体験 (3つの日程から1つを選

択してください。希望者多数の場合は調整させていただきます。)

①7月23日(月)～7月27日(金)

②7月30日(月)～8月3日(金)

③8月6日(月)～8月10日(金)

◇事後研修会 8月中旬

◇体験場所 市内保育所、保育園、仲よしクラブ、ひまわり園

◇対象 市内在住・在学の中学生、高校生40人程度(申込多数の場合は初めて参加する方を優先します。)

◇参加費 給食代・保険代などの実費

◇申込方法 市役所・各学校にある「申込用紙」で6月15日(金)までに下記まで。

☎生涯学習課学習支援係 ☎362-2556

甲種防火管理「新規」講習の開催

ホテル、旅館、学校、病院、工場、事務所などで多数の人々が出入りし、勤務する事業所など管理する収容人員が多い場合には消防法に定められた資格を有する防火管理者が必要になります。その資格取得講習を開催します。

◇講習 7月12日(休)～13日(金)の2日間

◇場所 塩釜商工会議所(港町1-6-20)

◇受付期間 6月25日(月)～29日(金)

◇定員 80人(定員になり次第締切)

◇申込場所 消防署(塩竈・多賀城・七ヶ浜・利府・松島)

◇費用 3,800円(テキスト代として)

☎塩釜地区消防事務組合予防課指導係 ☎361-1616



献血の日程

■6月26日(火)

◇9:00～12:30 塩釜水産物仲卸市場

◇14:00～16:30 ヤマザワ塩釜中の島店

■6月30日(土)

◇10:00～12:00 ヨークベニマル塩釜店

◇13:30～17:30 ヨークベニマル塩釜店



納め忘れはありませんか!

まだ納付していない場合は、なるべく早く納めてください。納付書を紛失した方は市役所の担当課へどうぞ。

- 市・県民税(第1期)
- 介護保険料(第2期)
- 下水道受益者負担金(第1期)

市税・国保税・下水道受益者負担金・介護保険料などの納入は便利な『口座振替』で

納期限は7月2日(月)です

寄付していただきました

〈市へ〉

- 村松美克さん ●居酒屋 安兵衛 ●花見と落語の会(安べい会)
- 有限会社 森金工業所 ●新急 株式会社 ●鈴木一成さん
- 菅間健之さん ●富田陽子さん ●松田玲子さん ●小坂文枝さん
- 高山英子さん ●今野留美子さん ●オレンジテニスクラブ
- 山腰憲一さん ●丸尾末広さん

〈市立病院へ〉

- 日野豊美さん ●菅原モリさん ●千葉賢治さん

大切に使用させていただきます。ありがとうございました。



6月のお知らせ

市役所は **364-1111**



ワンポイントで「ごみ」に関する情報を連載しています。家庭で行っているアイデア情報などぜひお寄せください。



生活情報

6月17日(日)は「第2回市民清掃」です

(小雨決行。雨が強いときは翌週(6/24)へ順延となります)

- ◇当日は、家庭から出る粗大ごみや生活ごみは集積所には出せません。
- ◇当日は、「埋立処分場」および「清掃工場」への搬入はできません。
- ◆詳しくは、市民清掃のお知らせ(町内会回覧版)をご覧ください。

問 環境課 ☎365-3377

道路側溝清掃のお願い

市民清掃時の道路側溝清掃にご協力をお願いします。道路側溝の土砂などは、びん・缶などのごみを取り除き、「土のう袋」に入れ、水切りしてから集積所に出してください。缶など混入した袋は処分場に搬入できませんので、ご協力をお願いします。(土のう袋は市内のホームセンターなどでお買い求めください。)

問 土木課 ☎364-1118

税務課固定資産税係からのお知らせ

■平成24年度固定資産税・都市計画税の納期限を変更しています

東日本大震災の影響で課税事務が遅延していることにより、平成24年度の納期を変更しています。なお、納税通知書は9月上旬に発送予定です。

第1期：平成24年10月1日、第2期：平成24年11月30日、第3期：平成25年1月31日、第4期：平成25年4月1日

■平成24年度固定資産税に関する縦覧及び各種証明書の発行について

固定資産税は固定資産課税台帳に登録された事項に基づいて課税されます。登録された事項について関係者にご確認いただくため以下のとおり縦覧を実施します。また、固定資産税に係る各種証明書は9月3日より発行予定です。

◇縦覧期間 9月3日(月)～10月1日(月) 8:30～17:00 (浦戸諸島開発総合センターは16:30まで) [土日祝日を除く]

◇縦覧場所 税務課固定資産税係 浦戸諸島開発総合センター(浦戸居住者所有分)

◇持ち物 印鑑・身分証明書

■被災代替土地または被災代替家屋に係る固定資産税の特例措置について

東日本大震災で被災し、り災証明書の判定が半壊以上の方で、新たに固定資産を取得された場合に以下の特例措置を受けられることがあります。詳細や手続きなどについてはお問い合わせください。

◇被災代替住宅用地の特例

被災した住宅用地の所有者などが、平成33年3月31日までの間に代わる土地を取得した場合、更地であっても取得後3年間は住宅があるものとして土地の固定資産税などが軽減されます。

◇被災代替家屋の特例

被災した家屋の所有者などが、平成33年3月31日までの間に代替の家屋を取得した場合、その家屋に係る税額のうち被災した家屋の床面積相当分について税額が減額されます。

問 固定資産税係 ☎(内線219・220)

住家の宅地かさ上げ工事費用を助成します

市では被災者の皆さまの復旧の負担を軽減するとともに津波被害地域における宅地防災を促進するため、市独自の支援制度を創設しました。

◇対象 東日本大震災の津波被害により半壊以上の判定を受け、宅地防災のため所有者自ら盛土などのかさ上げ工事を実施する方(当該工事を実施済みの場合も対象となります)。地震被害による半壊以上の判定を受け、地盤沈下などによる盛土などのかさ上げが必要な方もご相談ください。

◇助成内容 かさ上げ工事に要した費用額の1/2の額(上限20万円)

◇申込窓口 市役所東分庁舎1階 平日9:00～16:00

問 宅地防災対策支援窓口 ☎(内線391)

第54回水道週間小学生作文・標語・図画・習字「作品展」にどうぞ

◇とき 6月1日(金)～3日(日)

◇ところ 塩釜ガス体育館2階会議室

問 水道部総務課 ☎364-1415

東日本大震災災害義援金の申請をお忘れなく!

東日本大震災により被災された半壊以上の世帯主の方などへ義援金を配分しています。まだ申請されていない方は忘れずに申請してください。

※第3次配分については、既に義援金の申請をお済みの方は、新たな申請書の提出は不要で、指定の口座にお振り込みしています。(単位:万円)

支給対象	義援金受付団体分				宮城県分			合計
	第1次	第2次	第3次	小計	第1次	第2次	小計	
人的被害(1人当たり)								
死亡・行方不明者	35	50	10	95	15	-	15	110
災害障害見舞金支給対象者	-	-	10	10	10	-	10	20
住家被害(1世帯当たり)								
全壊	35	50	-	85	10	5	15	100
大規模半壊	18	47	-	65	7	3	10	75
半壊(大規模半壊除く)	18	27	-	45	2	3	5	50
津波浸水区域における住家被害								
全壊	-	-	20	20	-	-	-	20
大規模半壊	-	-	10	10	-	-	-	10
半壊(大規模半壊除く)	-	-	5	5	-	-	-	5
仮設住宅未利用世帯(加算)	-	-	10	10	-	-	-	10
震災孤児(1人当たり)	-	-	-	-	50	-	50	50
母子・父子世帯(1世帯当たり)	-	-	10	10	-	20	20	30
高齢者施設・障害者施設入所者等(1人当たり)	-	-	10	10	-	10	10	20

問 総合相談窓口：庁舎2階(生活福祉課) ☎364-1131

休日などの診療

塩釜地区休日急患診療センター

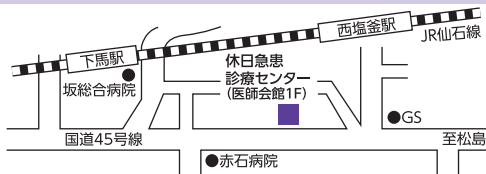

塩釜市錦町7-10(塩釜医師会館1階) ☎366-0630

■日曜・休日受付(内科・小児科) / 8:45～11:30 13:00～16:30

■土曜深夜受付(小児科15歳まで) / 18:30～21:30

宮城県子ども夜間安心コール

☎#8000か022-212-9390(毎日19:00～23:00)

歯科当番医

受付/午前9時～午後3時

6月3日(日) 桑折歯科医院 塩釜市旭町3-13 ☎365-2922

10日(日) 鈴木忠明歯科医院 多賀城市中央2-13-11 ☎368-0620

17日(日) 丘の上の歯科医院 利府町加瀬字野中沢125-1 ☎356-1033

24日(日) 杉の入歯科医院 塩釜市杉の入3-2-1 ☎362-0182

※やむをえず当番医が変更する場合がありますので、電話でご確認の上、受診してください。

6月のお知らせ



市役所は 364-1111

ーアミノ酸を使った最新のがん検査システムを導入しましたー

一度の採血で複数のがん(胃がん、肺がん、大腸がん、前立腺がん、乳がん、子宮がん)を同時に検査出来るのが大きな特徴です。また、早期がんの発見に効果を発揮します。検査を希望される方は事前の予約をお願いします。

問 市立病院健康管理センター ☎364-5521(内線335)



生活情報

長寿社会課からのお知らせ

下記の認定証と確認証の有効期限が6月30日までとなっています。更新の必要な方は6月29日(金)までに手続きをお願いします。

新規申請も随時受け付けています。

◇更新期間 6月1日(金)~6月29日(金)

◇申請場所 長寿社会課(吉番館2階)

■介護保険負担限度額認定証

介護保険施設に入所またはショートステイを利用する低所得の方を対象に、居住費(滞在費)と食費が利用者負担段階に応じて軽減される制度です。

◇対象要件

第1段階	★高齢福祉年金受給者で世帯全員が市町村民税非課税の方 ★生活保護受給者
第2段階	★世帯全員が市町村民税非課税で合計所得金額と課税年金収入額合計が80万円以下の方
第3段階	★世帯全員が市町村民税非課税で、第2段階に該当しない方

◇必要書類 ①介護保険負担限度額認定証 ②介護保険被保険者証

■社会福祉法人等利用者負担軽減確認証

社会福祉法人が提供するサービスのうち、「特別養護老人ホーム」「ホームヘルプサービス」「デイサービス」「ショートステイ」を利用する低所得者の方の自己負担額が軽減される制度です。

◇軽減割合 自己負担額の25%

◇対象要件

1. 世帯全員が市町村民税非課税である高齢福祉年金受給者
2. 世帯全員が市町村民税非課税の方で次の要件にすべて該当する方
 - ①年間収入が単身世帯で150万円以下の方(世帯員1人増えるごとに50万円を加算した額以下)
 - ②預貯金などの額が単身世帯で350万円以下の方(世帯員が1人増えるごとに100万円を加算した額以下)
 - ③世帯全員が生活に必要な資産以外の資産がない
 - ④世帯を別にする市町村民税課税者の扶養を受けていない。また、健康保険法などの規定による被扶養者に該当しない
 - ⑤介護保険料を滞納していない

◇必要書類

- ①印鑑、収入のわかるもの(年金裁定通知書、給与明細書など)
- ②世帯全員の預貯金通帳
- ③資産がある方は証明できるもの(固定資産税課税証明書または納付書など)
- ④医療保険被保険者証
- ⑤介護保険被保険者証
- ⑥社会福祉法人等利用者負担軽減確認証

問 長寿社会課介護保険係(吉番館2階)

☎364-1204(内線718・722)

■認知症を抱える家族のつらい

認知症のご家族を介護している方の集まりです。日頃の悩みや思いを語り合いませんか?

問 長寿社会課長寿支援係(吉番館2階)

☎364-1204(内線711)

地域包括支援センターからのお知らせ

■介護予防基本チェックリスト

ご回答のお願い

介護予防を推進するために65歳以上の方を対象とした介護予防基本チェックリストを送付します。対象となられた方に、自らの体の状態を把握していただくことで、現在の健康状態や生活状況への必要なアドバイスのための大切な資料となります。

つきましては、届いた基本チェックリスト(用紙)へ全項目ご記入のうえ、回答期限日までに必ず返信してください。

◇調査期間 6月7日(休)~6月21日(休)

◇対象者 市内在住の65歳以上の方

■介護支援専門員実務研修受講試験 案内の配布について

平成24年10月28日(日)に行われる受講試験の案内を配布します。

◇配布時期 6月下旬から

◇配布場所 長寿社会課地域包括支援センター

◇受付期間 6月下旬~7月下旬

問 地域包括支援センター(吉番館2階)

☎364-1204(内線720)



相談の窓口

	日	時	場	所	電	話
身体障害者相談	毎週火曜日	10:00~14:00	身体障害者福祉協会	北浜4丁目6-52	☎362-6865	
知的障害者相談	毎月第2・第4火曜日	10:00~14:00	知的障害者更生施設「あすなろ」	(塩釜ガス体育館となり)	☎361-9981	
生活相談	平日毎日	9:00~16:00	市民相談室	電話でもどうぞ	☎(内線288)	
消費生活相談	平日(休を除く)	9:00~16:00	市民相談室	電話でもどうぞ	☎(内線234)	
高齢者職業相談	平日毎日	8:30~17:00	塩釜公共職業安定所		☎362-3361	
青少年悩み事相談	平日毎日	9:00~16:00	青少年相談センター	(公民館本町分室)	☎363-3715	
臨床心理士教育相談	毎週火曜日	9:00~17:00	青少年相談センター	(公民館本町分室) 予約制	☎364-7445	
不登校相談	平日毎日	9:00~15:00	けやき教室	(公民館本町分室)	☎364-5141	
育児相談	平日毎日	9:00~17:00	しおがま子育て支援センター		☎363-3630 FAX367-0306	
家庭児童相談	平日毎日	8:30~17:15	社会福祉事務所	(吉番館2階)	☎364-1131(内線712)	
介護保険相談	平日毎日	8:30~17:00	地域包括支援センター	(吉番館2階)	☎364-1204(内線719)	
女性の健康相談	6月2日(出)	14:00~16:00	塩釜市(予約制)	問 宮城県女医会女性健康相談室	☎090-5840-1993	
成人健康相談	6月25日(月)	13:00~15:00	保健センター(予約制)		☎364-4786	
ひきこもり・思春期こころの相談	6月12日(火)	13:30~16:30	塩釜保健所仮移転先(多賀城市鶴ヶ谷1-4-1)	(予約制)	☎706-1217	
こころの相談	6月27日(水)	13:30~16:00	保健センター(予約制)		☎706-1217	
HIV検査・うつ病検査・認知症検査・心臓検査	6月6日(水)・20日(水)	10:00~12:00	塩釜保健所仮移転先(多賀城市鶴ヶ谷1-4-1)	(予約制)	☎706-1215	
行政相談	6月13日(木)	13:00~15:30	市民相談室			
人権相談	6月1日(金)	10:00~17:00	仙台法務局塩釜支局(袖野田町3-20)	【全国一斉特設相談日】	☎362-2338(仙台法務局)	
母子父子家庭など特別相談	6月21日(日)	予約制	宮城県母子福祉センター(宮城野区安養寺)		☎256-6512	
犬・猫の引き取り(有料)	原則毎月第2・第4木曜日	10:00~12:00	塩釜保健所仮移転先(多賀城市鶴ヶ谷1-4-1)		☎367-7051	
無料法律相談	6月28日(日)	13:30~16:00	本庁2階会議室 ※裁判・係争中のもの・法人・営利に関しては対象外。			
警察総合相談	毎日	24時間対応	事前手続きが必要(予約は6月7日(休)9:00から市民相談室(内線288)で受け付け)			
			受け付けは警察相談センター	☎266-9110 DVやストーカー被害でお困りの方などは相談を		



保健センター ☎364-4786

●母子健康手帳交付

交付日 6月4日(月)、11日(月)、25日(月)、7月9日(月)、23日(月)、30日(月)です。
 受付時間 13:00~13:15 (ご都合の悪い方はお電話にて交付日を予約してください)
 パパ&ママセミナー 時間:13:40~15:30 (要予約)
 ・6/2(土)「歯っぴー教室」
 内容：妊婦の方対象の歯科健診です。※6/2は母子健康手帳の発行は行いませんのであらかじめご了承ください。
 ・7/9(月)「ヨーガでリフレッシュ」
 内容：お腹の赤ちゃん楽しく体を動かそう※安定期に入った方が対象です。

●予防接種

予防接種綴りは、生後2カ月中に郵送します。任意接種のヒブワクチン、小児肺炎球菌ワクチンの予防接種票も併せて郵送します。なお、転入の方には翌月末までに郵送します。

●今月の予防接種—— BCG

予防接種名	実施月日	受付時間	会場	対象児
BCG	6月18日(月)	13:30~13:45	保健センター	生後3~6カ月未満
	7月23日(月)	13:30~13:45		

○そのほか個別接種は、各医療機関で接種してください。

麻疹・風しんの予防接種は6月までにすませましょう!

＜麻疹・風しん予防接種対象者＞			
第1期 (1歳から2歳)、第2期 (就学前)、第3期 (中学1年生相当)、第4期 (高校3年生相当)			

日本脳炎はH7年6月1日~H19年4月1日生まれの方も接種できますので、まだ接種されていない方は保健センターにお問い合わせください。

●乳幼児健診・健康相談

健診名	実施日	対象児	場所	受付時間
4カ月児健診	6/20(水)	H24.2月生	保健センター	時間指定 (健診票をご確認ください)
7カ月児健康相談	6/13(水)	H23.11月生		
1歳6カ月児健診	6/14(木)	H22.11月生		12:20~13:00
2歳6カ月児歯科健診	6/6(水)	H21.12月生		時間指定 (健診票をご確認ください)
3歳児健診	6/7(木)	H20.12月生		12:20~13:00

※健診票は、個人通知します。指定健診日に来所してください。
 欠席される場合は保健センターへご連絡ください。

●今月の育児相談 (要予約)

場所：保健センター

相談名	実施日	対象者	内容
	時間		
育児相談会	6/21(木)	4カ月未満の赤ちゃん和妈妈 (先着10人)	体重測定、育児や授乳の相談、ベビーマッサージ、ママ同士の交流など
	10:00~12:00		
子育てなんでも相談	6/25(月)	子育て中の方ならどなたでも	子育てに関する悩みごとなど
	10:00~12:00		

*持ち物：母子健康手帳・オムツ・ミルク・パスタオルなど

子育てカフェ

「子どもの成長はそれぞれ」と分かっている、つい他の子と比べてしまったり、ついできる・できないのものさしで点数をつけてしまったり…。時には「あの子はうちの子よりできる」、「うちの子はどうしてできないの?」と不安になることも…。
 花に例えるとパパ・ママはどんな花? お子さんはどんな花? それぞれの花がその花らしく咲き誇るように、成長を温かく見守っていききたいものです。



子育て支援センター ☎363-3630

◆6月巡回「ほほえみ広場」にどうぞ!

しおがま子育て支援センターの職員が、いろいろな遊びの紹介などに近くの集会所に伺います。

11日(月) 大日向集会所、12日(火) 楓町集会所、13日(水) 千賀の台集会所、14日(木) 牛生集会所、15日(金) 新清水沢集会所、18日(月) 伊保石仮設集会所

◆ミニミニあそびの広場にどうぞ!

- ①とき 6月21日(木) 10:30~11:30
ところ しおがま子育て支援センター
- ②とき 6月22日(金) 10:30~11:30
ところ つどいの広場
対象 ①②とも1歳以上の親子

藤倉児童館 ☎366-3003

■出前児童館 “藤倉編”

一緒に遊ぼう! 宿題持ってきても良いよ!

とき 6月中の毎週月曜日 15:30~16:30
ところ 藤倉コミュニティーセンター
対象 小学生 参加費 無料

「児童館のボランティアサークル」に入りませんか?

母親クラブ

「まちの子はみんなわが子」が合言葉のボランティアです。親睦を深めながら、地域とのコミュニケーションで心温まる活動を目指して、人形劇や紙芝居のボランティア、地域の子供達と一緒に七夕会やお祭りを開催。藤倉児童館の夏祭りや秋祭りにも活躍しています。



ひまわりの会

人形劇のボランティア団体です。設立から27年がたちました。地域の子供達に喜んでもらうことが、何よりの励みです。



保健センターや児童館で演じています。
 *興味のある方はどなたでも入会できます。

問 藤倉児童館 ☎366-3003



食べる 買う 島じかん
観る 楽しむ 知る

の魅力を案内



東日本大震災で被災した観光案内所が今年3月にリニューアル。これまでの観光案内業務に加え、物産コーナーも併設し、『塩竈観光物産案内所』として新たにスタート。スタッフの方に話をお聞きしました。

昨年は震災の影響で観光客は減りましたが、パンフレットの配布や観光案内などおもてなしを続けてきました。いまは震災前と変わらないくらいまで増えてきた印象です。先月のゴールデンウィークにはたくさんのお客様にきていただきました。

案内所には観光パンフレットだけでなく、市内で開催されるイベントのチラシや知らなかった地元の情報も手に入れることができます。物産品も取りそろえ、ご紹介しています。販売もしていますので、ぜひ地元の方にも来ていただきたいです。昭和の懐かしい街角風景の写真パネルも展示してありますのでぜひ楽しんでもらえらると思います。

今後はイベント型まち歩き企画を行い、塩竈の魅力と新たな発見を体験していただいたり、旬の情報など塩竈の情報発信の拠点として、観光客や地元の人をおもてなししたいと思います。



塩竈観光物産案内所

10:00~16:00
場所：海岸通5番7号
(JR本塩釜駅神社参道口前)
☎ 362-2525

危険建物などの解体申請を受け付けます

地震や津波により損壊された家屋などについて被災者の負担軽減と被災地の一刻も早い復旧を図るため、危険建物などの解体処理を市が行います。また、すでに業者により解体・撤去を行った場合でも補助の対象となる場合があります。

- ◇受付期間 平成24年5月21日(月)~平成24年8月31日(金) 9:00~16:00 【土・日・祝日は除きます】
 - ◇受付場所 環境課管理棟2階事務所 (塩竈市字杉の入裏39番地の47)
 - ◇補助対象 個人や中小企業の敷地内にある、家屋(住居・倉庫・車庫)、塀田(ブロック塀)が対象で、家屋の場合は『り災証明書(半壊以上)の発行があるもの』、塀田の場合は『り災届出証明書の発行があるもの』が対象です。なお、擁壁(ようへき)・土留め(どどめ)は対象になりません。
- すでに、業者により解体・撤去を行った場合でも補助の対象となる場合があります。(ただし、この場合一部自己負担金が発生する事があります)

◇申請時に必要なもの

- ①解体・撤去依頼申請書 ②印鑑登録している印鑑(実印)
- ③り災証明書(原本)…被災家屋の証明書【交付場所…市役所税務課】
- ④り災届出証明書(原本)…被災家屋以外(塀田いなど)の証明書
【交付場所…市役所税務課】
- ⑤解体する家屋の登記簿謄本(原本)【交付場所…法務局】
- ⑥身分証明書(運転免許証など) ⑦家屋などの被災状況写真
- ⑧業者からの見積書・請求書・解体証明書

・家屋の所有者以外の方が申請書を提出する場合は『委任状』が必要です。
・所有者が死亡の場合は『相続人代表者指定届出書兼同意書』が必要です。
※いずれにも実印による押印と印鑑証明の提出が必要です。

問 環境課クリーン対策係 ☎365-3377

市内の放射線測定について

■空間ガンマ線線量率測定結果

測定箇所：市役所、保育所、小中学校など49カ所
結果：文部科学省の暫定基準である「屋外活動の制限値」を大きく下回っています。測定結果は、市のホームページで公開しています。

問 環境課 ☎365-3377

■水道水中の放射能測定結果

梅の宮浄水場の水道水の放射能測定を5月18日に実施した結果、放射性ヨウ素およびセシウムは検出されませんでした。今後とも安心してご利用ください。

問 水道部工務課浄水係 ☎362-1444

全国からのたくさんのご支援
深く感謝申し上げます

皆さまからいただいた義援金は被災者の生活再建資金へ大切に活用させていただいております。
(順不同、敬称は略させていただきました)

- 中尊寺 ○塩竈♡みんなのうた
- 千賀の台グリーンクラブ

(4月16日~5月7日)

編集発行/塩竈市市民総務部政策課
〒985-8501 宮城県塩竈市旭町1番1号
☎(022)364-1111 FAX(022)367-3124
ホームページアドレス/http://www.city.shiogama.miyagi.jp/
●広報しおがまでは、団体・事業所などで表記が特定される場合は「塩竈」で、それ以外は「塩竈」で表記しています。

- 市役所……………☎364-1111
- 市立病院…………☎364-5521
- 水道部……………☎364-1411
- 水産振興課…………☎364-2222
- 商工港湾課…………☎364-1124
- 観光交流課…………☎364-1165
- 都市計画課…………☎364-2510
- 定住促進課…………☎364-1126
- 土木課……………☎364-1118
- 教育委員会…………☎362-7744
- 塩竈ガス体育館…☎362-1010
- 温水プール…………☎363-4501
- 公民館……………☎365-3341
- 保健センター…☎364-4786
- 社会福祉事務所…☎364-1131
- 環境課(ゴミなど)…☎365-3377
- 休日急患診療…☎366-0630
- 休日歯科……………13ページ参照