



今月号の目次

特集 東日本大震災	2~5P
写真で見る市内の被災状況	6~7P
お知らせ	8~11P
ご支援、協力者	12P

◆ほか、「みんなの広場」「生涯学習のとびら」「お知らせ」など全12ページです
「広報しおがま」は、22,450部製作し、1部当たりの経費(印刷・発送)は52円です。

塩籠市の情報紙

広報

しおがま

震災後、県内初 待望のマグロ水揚げ



塩籠漁港に震災後初となるマグロはえ縄漁船「第18宝陽丸」(大分県)が入港し、メバチマグロなど約17トンが水揚げされました。宮城県内の漁港でも震災後初めての水揚げです。競りが始まると威勢のいい声が飛び交い、市場は本来の活気を取り戻しました。

(4月14日 塩籠市魚市場)

2011. 5

負けないぞ!



がんばるぞ!



被害状況 (本土地区)
 犠牲者 44人 (4月17日現在)
 約3平方キロ、約22区画が浸水
 北浜、港町、藤倉地区で家屋流失や全壊など

東日本大震災は、広い範囲に大きな被害をもたらしました。
 今月号では、市内の被害状況と復旧作業の様子、復興への活動などをお知らせします

(3月11日・マリゲート塩釜の浮き桟橋を越えて押し寄せた津波)

■未曾有の災害

3月11日(金)の午後2時46分に発生した東日本大震災は、震度7・津波は最大4.5に達し、街に濁流が押し寄せ、本土側の約22区画、浦戸地区ではほぼ全島で浸水するなど未曾有の災害でした。

沿岸部では家屋や車両が流出し、船舶が打ち上げられ、犠牲者は47人、流出や全壊家屋は400世帯に上りました。

また、水道・電気・通信・交通機関などのライフラインが寸断され、39か所の避難所に8047人が避難しました。

さらに、魚市場や港湾岸壁も被災し浅海養殖漁業は壊滅的な損害を受けるなど、市民生活はもとより経済活動にも甚大な被害がありました。

加えて、4月7日の余震により、崖崩れなどの被害も発生しました。



■復旧作業に多くの協力

避難所の開設や給水活動を行う一方、ライフラインの復旧や道路などの応急修理、被災ごみの処理など急ピッチで作業を進めました。自衛隊をはじめ他市町の応援や建設業協会などのご協力により、いち早く交通網や水道、100円バスを復旧。

また、全国から飲料水や食料などの救援物資が届き、避難所生活が支えられました。要介護の方や自宅で避難している方々には民生委員や町内会などのご協力をいただき、食料などを届けました。

全国からボランティアの方が延5000人かけつけ、被災者宅の清掃などを支援してくれました。

■復興へ向けて

浦戸地区の水道や電力も復旧しつつあり、市内では日常生活も一部戻っています。

魚市場では14日に待望のマグロ水揚げがあり、水産加工業者も一部操業開始しています。復興市の開催や地元店舗も徐々に再開するなど、経済活動も再開しております。

保育所の再開や21日には小中学校の始業式があり、子供たちも元気に登校しています。さらに、第1次仮設住宅の入居もはじまり、復興の兆しが見えています。

今回の被災や対応について検証し、更なる安全安心な街づくりに向けた復興計画づくりに動き出します。

大きな被害を受けた浦戸諸島

支援物資について

悪天候のため3月15日から自衛隊のヘリコプターで物資の空輸を始めました。食糧、水、生活物資、燃料など毎日送っています。避難所は、お互い協力し合って、運営されています。



▲市営汽船の運航が再開（3月26日）

ライフライン

水道は、桂島・石浜地区まで通水しています。電気は現在復旧作業中で4月末に通電予定です。NGOの「救援隊」（5P参照）提供の発電機が活用されています。

がれきの撤去など

自衛隊の2小隊が重機などを使ってがれきの撤去、行方不明者の捜索を行っています。朴島では、ボーイスカウトがボランティアで撤去作業を手伝いました。

医療・健康など

海上自衛隊の護衛艦内の浴場を利用した入浴支援を行っています。また、自衛隊の医療チームが健康診断などを行い、支援しています。

他にも、市内の医療機関や県、市外の医療チームが活動しています。

市営汽船

海上の漂流物などで航路の安全性に問題があったため、運航を休止していましたが、3月26日から、塩竈と石浜間で運航を再開、4月13日から、便数と寄港地を増やし、復興支援に役立っています。

学校も再開

海上自衛隊と浦戸地区の方々などで被災した会場を清掃し、浦戸小・中学校の始業式・入学式を迎えることができました。



▲4月21日
浦戸総合開発センター

被害状況（浦戸地区）

寒風沢地区	犠牲者1人 全壊30戸 漁船流出50隻程度 浮桟橋流出	行方不明者2人
桂島地区	全壊42戸	
石浜地区	全壊4戸	
野々島地区	全壊33戸	
朴島地区	全壊1戸	

災害見舞金・義援金を支給します

市内で被災された方の生活再建を支援するため、見舞金・義援金を支給します。

対象 災害で住宅が全壊するなどの被害を受けた世帯。市内に住所を有しており、居住する家屋に被害があった方。

■市の災害見舞金

住居が全壊	1世帯につき	10万円
住居が大規模半壊	1世帯につき	7万円
住居が半壊	1世帯につき	5万円

*準備が整い次第、順次支給します。

■東日本大震災災害義援金

住居が全壊	1世帯につき	35万円
住居が大規模半壊・半壊	1世帯につき	18万円

*見舞金・義援金ともに、既に被災者生活再建支援金の申請をした方は、新たな申請は必要ありません。

問 総合相談窓口

仮設住宅の入居が始まっています

伊保石地区に建設していた第一次募集の60戸の入居者が決まり、入居が始まっています。

第二次分（第一次の向かい）48戸は4月11日に建設着工、30日まで入居者の募集が行われました。

また、日本赤十字などにより仮設住宅に入居した世帯に、生活に必要な家電製品6品が提供されています。



問 総合相談窓口

▲仮設住宅が完成した第一次建設地（伊保石）

復興に向けて、確かな一歩

**塩釜港には大型タンカー
魚市場には県内初のはえ
縄船**

水産都市・塩竈、港湾都市・塩竈が、復興に向け、着実に歩み出しています。

3月21日「被災した太平洋沿岸で初めてのタンカーが塩釜港に」、4月14日「震災後初、マグロ17トン水揚げ 宮城・塩竈市魚市場」などの報道は、全国紙でも扱われ、被災地の復興への動きを全国に発信しました。

4月14日に入港された大分県のマグロはえ縄船「第18宝陽丸」の高司時男船長は、「市街地では被災された家屋も多くみられ、一日も早い復興をお祈りしています。魚市場は損傷も少なく、仲買人の皆さまもお元気で、安心していきます。わたしたちも塩竈との絆をより大切にしていきたいと思います、少しでも早く前のような活気ある市場を取り戻されるよう、願っています」と話されていました。



友好都市・村山市からも 心温まるご支援が

本市と山形県村山市は、「すし海道」と「そば街道」で交流を深めてきました。地震が起きた11日には応援の連絡をいただき、すぐに水や毛布など多くの救援物資をご提供いただきました。

また、4月8日と13日には避難所の塩釜ガス体育館や公民館で、温かい本場のそばもふるまわれました。ご提供いただいた「そば街道」の会長・佐藤和幸さんは「山形のそばで体も心も温まっていたきたい」と、汗を流しながら大きな鍋でそばを茹でていました。

さらに4月21日の本市の各小中学校の入学式に合わせ、早咲きで知られる特産品の「啓翁桜けいおうおうしん」もお送りいただきました。



避難所などへも多くの支援

市内の避難所では、さまざまなボランティアの方が支援に訪れてくれました。炊き出しやマッサージ、散髪など、長い避難生活の疲れをいやす活動に、避難している方がたもリラックスしたひとときを過ごしていました。

「しおがま文化大使」の畑中みゆきさんは体操教室や炊き出し、鯉のぼりを浦戸の避難所に届け、平間至さんは支援物資を持って来塩。その後、チャリティーライブと炊き出しで再び来塩しました。



▲平間至さんのチャリティーライブ



▲塩竈市魚市場買受人協同組合による「塩釜汁」の炊き出し



▲整体師によるマッサージ



▲畑中みゆきさんから浦戸の避難所に送られた鯉のぼり

災害エフエムラジオ は力強い味方

塩竈のコミュニティエフエム局「ベイウエーブ」はラジオ局が被災、3月13日から市役所庁舎内にスタジオを設置しました。3月18日には災害エフエム「しおがまさいがいエフエム」として認可され、安否確認のメッセージやライフライン、生活情報などを放送しています。

給水情報や交通情報など、必要な細かい情報を提供し続けています。

災害初期の停電時はテレビを見ることができず、地域の災害情報



▲毎日情報をチェックして、最新の情報を放送します



▲「しおがまさいがいエフエム」は、78.1MHz 市役所4階のスタジオから放送中です

のタイムリーな発信に災害エフエムは力強い存在です。

また、ベイウエーブではツイッターも同時に展開し、誤った情報などが流れやすいインターネット上で、常に正しい情報の発信に努めました。ベイウエーブ専務取締役の横田善光さんは、

「安否確認メッセージは、ツイッターにその後の報告などをくれる方もいて、今回ツイッターが果たした役割は大きかったと思います。最近では放送する内容も面白い話題が増えてきて、復興が確実に進んでいると感じます」と語ってくれました。

災害エフエムの活動は、これからも続きます。

アメリカのNGOも 大きな支援

中国の大地震やインドネシアの大津波など、世界各国の災害現場で活動するNGO団体「救援隊（オペレーション・ブレッシング・インターナショナル）」が塩竈でも復興に向けた支援活動を行っています。

避難所で無料のメガネ作りや自転車のプレゼントなどの支援のほか、浦戸への支援も計画中です。日本代表のドナルド・トムソンさんと、アジア地区ディレクターのロン・オーツさんに、各地の災害を見てきた立場から、復興するために必要なことは何かお聞きしました。



▲「救援隊」のロン・オーツさん（左）とドナルド・トムソンさん（右）



▲避難所でメガネを無料提供

「災害から最初の2、3週間に必要なのは、水、食糧、住むところです。しかし、一か月を過ぎると、普通の生活に戻るための仕事の確保など、収入を得ることが必要になってきます。

今までさまざまな国を支援してきましたが、私たちのやり方を押しつけるのではなく、話を聞いてその国の方法で支援してきました。塩竈は漁業が盛んな地域ですから、漁業の復興を支援していきたいと考えています。もともと種カキを世界中に送るなど、カキの養殖を支援していたので、カキを中心とした支援をしていく予定です。」

また、ライフラインが復旧していない浦戸地区に20台の発電機を提供いただきました。

復旧が一段落するまでは本拠地のアメリカと連絡を取り合って、物資などを提供してくれる「救援隊」は心強い存在です。

多くの地区で被害が 写真で見る市内の被災状況

本市では震度7、そして最大4メートルの津波が到来し、濁流となって中心市街地へと押し寄せました。震災後1カ月以上が経ち、本市では、がけ崩れや建築物の壁の剥落、岸壁や道路の亀裂など多くの爪痕を残しています。



3月12日 マックスバリユ前
道路に打ち上げられた船



3月12日 港町の郵便局前



3月12日 千賀の浦緑地



3月12日 本塩釜駅付近



3月11日 壱番館から見た市内



3月12日 海岸通地区



3月16日 桂島



3月26日 寒風沢



4月13日 藤倉地区 ブロック崩落



3月14日 保健センター



3月14日 藤倉地区 冠水



3月14日 市場岸壁の地割れ



3月14日 越の浦
路床や線路が流失した仙石線



3月14日 北浜地区 国道45号

生涯学習のとびら

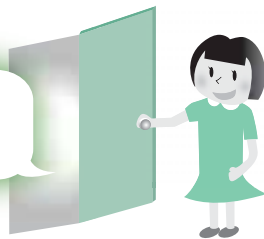

5月の図書館・エスパ休館日						
日	月	火	水	木	金	土
1	2	3	4	5	6	7
8	9	10	11	12	13	14
15	16	17	18	19	20	21
22	23	24	25	26	27	28
29	30	31	※エスパのみ5日開館			

開館時間

エスパ	10:00~21:00 (本の貸し出しは図書館と同じ)
図書館	10:00~18:00 (火~金) 10:00~17:00 (土・日)

エスパ

エスパ開館の予定について

エスパ開館については、一部修復工事が必要なため、安全が確認されたところから部分開館しています。

アートギャラリーの展示を申し込みされた方へ

アートギャラリーの展示はしばらく延期します。申し込まれた方には、見通しがつき次第、連絡します。

5月のエスパ行事・イベントについて

・5月5日のこどもの日は、子どもたちのイベントが盛りだくさん！どうぞ、お越しください。

・エスパ情報誌 (WAY、KID'S)、市のホームページなどでお知らせします。

公民館

千賀の浦大学・女性セミナー開講式について

- ・女性セミナー
- 開講日 5月18日(火) 13:30~
- ・千賀の浦大学
- 開講日 5月19日(水) 10:00~
- 会場 エスパホール (共通)

公民館教室の受付の延長について

平成23年度公民館教室は、定員になるまで募集します。

なお、開講時期については、決まり次第はがきにて連絡します。

エスパ・公民館分室の貸館について

エスパ・本町分室の貸館申し込みについては、5月1日から開始します。

市民図書館

図書館のサービスを再開しました

震災により図書館資料の返却が困難になられた方は図書館へお問い合わせください。

「子ども映画会」(入場無料)

幼児から小学生向けの映画を上映します。ご家族でどうぞ(入場無料)。

- ◆5月7日(出)
- 11:30~11:45 [①ぴっけやまのおならくらべ②うえまいます]
- 15:30~15:45 [ハーメルンのふえふき男]
- ◆5月21日(出)
- 11:30~11:45 [一休さん]

15:30~15:45 [①ごろりんごろんころろろ②999ひきのきょうだい]
ところ 図書館4階視聴覚室

今月のおはなし会

絵本や紙芝居、パネルシアターなど楽しいおはなしがいっぱいです。
図書館4階くおはなしのへや>に自由に遊びにきてください。

0歳児の親子向け【びびよおはなし会】

赤ちゃん向けの親子あそびなどを子育て支援センターの保育士が行います。
5月10日(火) 11:00~11:20

おはなし火ようび

図書館員によるおはなし会
今月のテーマは『おともだち』です。
5月17日・24日(火) 11:00~11:30

おはなしびっくり箱のちっちゃな絵本の部屋

読み聞かせや小さいあそびなど。
今月のテーマは『風がよんでる！と「か」の本』です。
5月20日(金) 11:00~11:30

第53回子ども読書週間記念

「としょかんがおすすめするおもしろい本のリスト」を作成しました！
配付先 図書館4階こどもの本のフロア
※リスト掲載のおすすめ本も貸出します。

紙でふしぎ？を作ろう

とき 5月8日(日) 13:30~14:30
ところ 図書館4階創作室
内容 パズルと折り紙をつくる
対象 小学生以上10人程度
参加 当日直接会場へ。参加無料

子どもとあゆむネットワーク協力事業

地震に遭った塩竈の子どもたちのために『あ・ぶ・ぶ@人形劇場』へどうぞ
とき 5月1日(日) 11:00~12:00
ところ 図書館4階視聴覚室
内容 『あ・ぶ・ぶ@人形劇場』の公演
対象 親子向け 40人程度
※参加は無料。当日直接会場へ。

手品おじさんと遊ぼう！(どなたでもどうぞ)

とき 5月22日(日) 15:00~15:30
ところ 図書館4階児童書フロア
内容 ロープを使った手品の実演
当日直接会場へ。参加無料

3月・4月・5月の「えほんデビュー」について

「えほんデビュー」の通知が届いたお子さんへ、絵本を贈呈します。
贈呈期間 5月24日(火)より随時
※図書館開館日の時間帯になります。
贈呈場所 図書館4階カウンター
対象 平成23年3月・4月・5月の7ヵ月児健康相談該当乳幼児
連絡方法 該当するご家庭には、個別に連絡します。詳しくは、市民図書館こどもの本の係まで

「がんばろう！塩竈っ子」スペシャルおはなし会

とき 5月28日(土)
①11:00~11:30 ②14:30~16:00
ところ 図書館4階児童書フロア
内容 図書館ボランティア7団体が出演！
①11:00~11:30 楽しい紙芝居
②14:30~16:00 パネルシアターほか
対象 どなたでも可

ちょっとだけ みんなの広場

6月号の原稿締め切りは5月9日(月)です。

- 紙面の都合で掲載できない場合もありますのでご了承ください。
 - こちらの情報は、市のホームページにも掲載します。(12ページ左下参照)
- 塩竈市総務部政策課 塩竈市旭町1-1 〒985-8501 ☎364-1111 (内266・366)

あゆみ保育園子育て支援センター 行事案内

◆親子で遊ぼう会
とき 5月19日(水) 10:00~
ところ あゆみ保育園

◆親子で遊ぼう会
とき 5月26日(水) 10:00~
ところ 生協杉の入店集会室
☎あゆみ保育園(花立町1-16)
☎365-4572



5月のお知らせ



市役所は **364-1111**

【塩竈市の人口】4月1日現在／住民基本台帳調べ
(前月比)

人口 57,266人 (-71人)
男 27,439人 (-53人)
女 29,827人 (-18人)
世帯数 22,172戸 (+7戸)

募集・案内

市有地を公売します！

市有地を一般競争入札で売却します。

- ①所在地 新浜町三丁目109番207
地目 宅地
地積 1,353.07平方メートル (409.30坪)
- ②所在地 新浜町三丁目39番63
地目 雑種地
地積 1,706.00平方メートル (516.06坪)

※①②一括での売却となります。両物件とも上下水道未設備です。

受付 5月2日(月)～13日(金) (土日祝日除く)

入札 5月26日(休)

申込 入札参加申込書(総務課で配布。市ホームページでもダウンロード可)に必要書類を添えて下記へ。公売資料は総務課で配布します。

☎ 総務課管財契約係 ☎ (内線237)

狂犬病予防集注射の延期について

毎年4月に実施している狂犬病予防注射は、このたびの震災により延期しました。新しい日程などが決まり次第お知らせします。その際、犬の登録をしている飼い主の方には別途案内はがきを送付します。

また、動物病院で個別に予防接種を受けることもできます。下記の動物病院では、市の狂犬病予防注射済票の交付を受けられます。詳しくは各動物病院にお問い合わせください。

動物病院名	連絡先
塩浜犬猫病院	365-8366
ケイ動物病院	367-4431
花園動物病院	356-7699
コスモス動物病院	367-7610
たがじょう動物病院	362-6800
村木動物病院	356-5598
オノデラ動物病院	767-7566

☎ 市民課市民生活係 ☎ (内線244、248)

あなたの子育て応援します！

■5月の巡回子育て「ほほえみ広場」

時間 10:00～12:00

9日(月)大日向集会所 10日(火)楓町集会所
11日(水)千賀の台集会所 12日(木)牛生集会所
13日(金)新清水沢集会所

■5月の「ミニミニ遊びの広場」にどうぞ！

とき ①26日(木)②30日(月) 10:30～11:30

ところ ①子育て支援センター②つどの広場

対象 1歳以上の親子

☎ しががま子育て支援センター (吉番館1階)

☎ 364-1131

新浜町保育所「一緒に遊ぼう会」会員募集！

内容 人形劇・運動会など(年間5回)

対象 1歳6カ月～(親子で参加できる方)

申込 5月9日(月)～13日(金)

※年間登録制。保険に加入していただきますので600円持参の上、来所ください。

☎ 新浜町保育所 ☎ 364-7210

母子家庭等就業・自立支援センター

就職・転職等支援セミナー(無料)

とき 5月6日(金)・8日(日) 10:00～12:00

ところ 宮城県母子福祉センター
(仙台市宮城野区安養寺3-7-3)

対象 県内のひとり親家庭および寡婦

託児 3歳から小学3年生

(要予約・先着5人まで)

申込 講座の2日前の午後4時までに、住所、氏名、連絡先、託児の有無を下記へ

☎ 財団法人宮城県母子福祉連合会(宮城県母子福祉センター内) ☎ 295-0013

「藻塩の里」5月の余暇活動

市内の障がい者は無料で参加できます。

とき 5月10日(火) 15:30～16:30

ところ 地域活動支援センター

内容 コーラス

☎ 塩竈市地域活動支援センター「藻塩の里」(杉の入4-3-8) ☎ 361-0631

梅の宮浄水場施設見学のご案内

6月1日から6月7日までは『第53回水道週間』です。水道週間にちなんで、見学希望の方に施設を案内します。安全でおいしい水はどのようにできるのか見学してみませんか？

とき 6月1日(火)～3日(金) 9:00～15:00

ところ 梅の宮浄水場(字伊保石)

申込方法 梅の宮浄水場に直接電話(362-1444)で申し込みください

☎ 水道部総務課 ☎ 364-1415

市税にかかる申告、各種手続きの提出期限および納期限の延長について

市では、このたびの東日本大震災による影響を考慮し、平成23年3月11日以降に到来する、市税にかかる申告・各種手続きを当分の間、延長します。

●平成22年度過年度随期分市県民税普通徴収・固定資産税額のうち、5期分(3月31日～5月31日納期限)

●平成22年度市県民税特別徴収税額のうち、平成23年3月分(4月11日納期限)～5月分(6月10日納期限)

●平成22年度法人市民税のうち、平成23年3月決算分(3月31日納期限)

☎ 税務課 ☎ (内線216・220)

寄付していただきました

〈市へ〉

●伊藤彰彦 さん ●松島桂樹 さん
●亀村一郎 さん

〈市立病院へ〉

●伊藤直美 さん ●千葉孝子 さん
●日野豊実 さん ●辻 真弓 さん
●永沼英史 さん ●後藤さき子 さん
●千葉賢治 さん、菅原モリ さん
●中野八重子 さん ●中村正雄 さん
●小松泰司 さん

大切に使用させていただきます。ありがとうございました

休日などの診療

塩釜地区休日急患診療センター

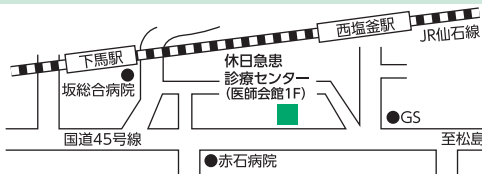

塩竈市錦町7-10(塩釜医師会館1階) ☎ 366-0630

■日曜・休日受付(内科・小児科) / 8:45～11:30 13:00～16:30

■土曜夜夜受付(小児科15歳まで) / 18:30～21:30

宮城県子ども夜間安心コール

☎ #8000か022-212-9390(毎日19:00～23:00)

歯科当番医

受付/午前9時～午後3時

5月1日(日)	吉田歯科医院	利府町中央3-2-2	☎356-2548
3日(火・祝)	丘の上の歯科医院	利府町加瀬字野中沢125-1	☎356-1033
4日(水・祝)	千葉歯科医院	塩竈市東玉川2-31	☎362-5253
5日(木・祝)	丘の上の歯科医院	利府町加瀬字野中沢125-1	☎356-1033
8日(日)	千葉歯科医院	塩竈市東玉川2-31	☎362-5253
15日(日)	成沢歯科医院	多賀城市新田字後12-12	☎389-1015
22日(日)	ホワイト歯科クリニック	多賀城市伝上山4-8-20	☎367-6151
29日(日)	おひさまにここ歯科医院	利府町利府字新館2-7	☎356-0871

※やむをえず当番医が変更する場合がありますので、電話でご確認の上、受診してください。



整形外科・内科に新しい先生が着任しました

4月から横田実医師（整形外科）、福島耕治医師（内科）が着任。当院では今年度から整形外科を2人体制に、また循環器・糖尿病外来診療時間を増やしました。今後とも市民の皆さんに親しまれる病院づくりを目指していきます。詳しくは市立病院のホームページをご覧ください。

問 市立病院事務部業務課 ☎364-5521

「被災者支援特別行政相談所」を開設します（無料）

とき 5月10日(火) 10:00~17:00

ところ ふれあいエスパ塩電 エスパホール

こんな相談を受け付けます

○建物の滅失登記、権利証の紛失など ○震災にかかわる労災、失業給付など ○被災中小企業融資、農林漁業復興融資 など

問 震災行政相談専用フリーダイヤル

☎ 0120-511556

産業部・建設部の移転について

市役所宮町分室の所属部課は、東日本大震災による庁舎被害が甚大であったことから下記のとおり移転しました。

水産課・商工観光課は、壹番館1階へ
都市計画課・建築課は、公民館分室へ
土木課は、水道部庁舎へ

問 水産課 ☎ 364-2222 商工観光課

☎ 364-1124 都市計画課 ☎ 364-2510

建築課 ☎ 364-1126 土木課 ☎ 364-1118

保健センターからのお知らせ

津波被害により保健センター2階を事務所として業務を再開しました。

なお、一部業務に変更や中止があります。7カ月児健康相談は当面中止、4カ月児健診など詳しくは、キッズステーション（下段）をご確認ください。

問 保健センター ☎ 364-4786

古文書などを捨てないでください！

このたびの大震災で、先祖から伝わった古い書類や道具が傷んだり、壊れた場合には、修理についてご相談ください。また、蔵や倉庫などから貴重な古いもの（古文書・古美術品など）が出てきた場合で、今後の保管などに心配のある方は、ご連絡ください。

問 生涯学習課 生涯学習係（公民館内）

☎ 362-2556



生活情報

国民年金保険料が4月から変わりました

平成23年度国民年金保険料（月額）が定額15,020円、付加保険料400円に変更となりました。

一部免除の場合や納付方法など、詳しくは、お問い合わせください。

問 仙台東年金事務所 ☎ 257-6115

就学援助制度について

市では、お子さんに義務教育を受けさせることが経済的に困難であると認められる方に給食費・学用品費などの援助を行っています。担任の先生もしくは教育委員会にお気軽にご相談ください。

問 学校教育課 ☎ 365-3216

5月はこんな月

1日／メーデー・消費者月間・児童福祉月間（～31日）

3日／憲法記念日

4日／みどりの日 5日／こどもの日

8日／母の日・世界赤十字デー

10日／愛鳥週間（～16日）



募集・案内

予防接種の再開について

小児用肺炎球菌ワクチンとヒブワクチンについて、死亡事例が報告されたことにより接種を一時見合わせていましたが、安全性上の懸念はないことから、4月1日から接種を再開することになりました。接種を希望される方には、集団接種（BCG）や乳幼児健診で個人票などを配布するほか、保健センターでも随時発行します。詳しくはお問い合わせください。

問 保健センター ☎ 364-4786

子宮頸がんワクチンの無料接種について

子宮頸がんワクチンの供給不足により、平成23年3月末までに1回目の接種をできなかった下記の方は、平成23年9月30日までに最低1回の接種をした場合、無料接種の対象となります。10月以降に1回目を接種した場合は、無料対象となりませんのでご注意ください。

対象者 平成22年度高校1年生（平成6年4月2日～平成7年4月1日生）

問 保健センター ☎ 364-4786



キッズステーション

保健センターは ☎364-4786

母子健康手帳交付・パパ&ママセミナー

今月の交付日 9日(月)、16日(月)、23日(月)です。受付 13:00~13:15（交付日に都合のつかない方はお問い合わせください）

・9日のセミナーは中止します。

・6月4日(出)「歯っぴー教室（妊婦歯科健診）」より再開します。

予防接種

予防接種予診票は、4カ月児健診時に交付しています。4カ月児健診前に、予防接種を受けたい方は、随時保健センターで発行します（BCGを受ける方は、会場で予診票を交付します）。なお、転入の方には翌月末までに郵送します。

今月の予防接種——BCG・ポリオ

予防接種名	実施月日	受付時間	会場	対象児
BCG	5月11日(火) 6月1日(火)	13:00~13:30	塩電市立病院2階	生後3~6カ月未満
ポリオ	5月6日(金)、 9日(月)、16日(月)	13:00~14:20	ふれあいエスパ塩電ホール	生後3~90カ月未満

○「三種混合」・「麻しん・風しん」・「日本脳炎」などの予防接種は、各医療機関で接種してください。

「二種混合ワクチン」「麻しん・風しん」第2・3・4期の予診票を平成23年4月1日に対象の方に送付しています。

乳幼児健診・健康相談

健診名	実施日	対象児	場所	受付時間
4カ月児健診	5月25日(火)	平成23年1月生	市立病院2階	13:00~13:30
	6月22日(火)	平成23年2月生		
1歳6カ月児健診	5月19日(火)	平成21年8月生	塩釜地区休日急患診療センター	12:00~13:00
	5月26日(火)	平成21年9月生		
	6月16日(火)	平成21年10月生		
2歳6カ月児歯科健診	5月11日(火)	平成20年10月生~11月20日生	塩釜地区休日急患診療センター	9:20~10:00
	6月8日(火)	平成20年11月21日生~12月生		
3歳児健診	5月12日(水)	平成19年10月生	塩釜地区休日急患診療センター	12:30~13:00
	6月9日(水)	平成19年11月生		
	6月23日(水)	平成19年12月生		

※健診票は、従来通り個人通知します。指定健診日に来所してください。なお、駐車場がありませんので、公共交通機関をご利用ください。○7カ月児健康相談・育児相談会・子育て何でも相談は、当面中止します。



5月のお知らせ

市役所は **364-1111**



災害関連情報

「り災証明書」の発行について

「り災証明書」は、被災者生活再建支援金など各種支援制度の申請に必要な書類です。被害状況調査後、おおむね1週間後に税務課で発行しています。

問 税務課 ☎ (内線218、370)

税務課からのお知らせ

軽自動車税、市県民税、固定資産税の納税通知書については、例年5・6月に発送していますが、震災の影響により平成23年度は2カ月（市県民税は1カ月）遅らせての発送となります。

問 税務課 ☎ (内線218、370)

介護保険料および利用者負担について

被災の程度により、平成23年度介護保険料、居宅サービス、施設サービスなどの利用者負担を減免します。減免を受けるには減免申請書（印鑑必要）、り災証明書（写しも可）が必要です。

問 介護福祉課介護保険係 ☎ 364-1204

介護保険被保険者証の紛失について

被災により、紛失、消失した被保険者証や負担限度額認定書については、再交付できますので申請してください。

問 介護保険課介護保険係 ☎ 364-1204

震災による倒壊家屋などの解体・処理について

地震や津波などの被害により損壊された家屋などについて、被災者の負担軽減と被災地の一刻も早い復旧を図るため、建物などの解体処理を市が行います。

○対象家屋 個人や中小企業の方が所有し、倒壊の危険があり解体・処理の同意が得られた家屋など（家屋、廃材、がれき、基礎など）

○すでに、震災による被害を受けた家屋などの解体・処理を行った場合や、これから行う場合については、相談窓口または環境課へご相談ください

○被災自動車の処分については、相談窓口または環境課にご相談ください

問 相談窓口 ☎ 364-1111 環境課 ☎ 365-3377

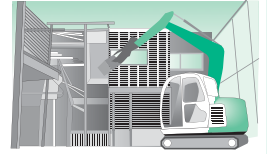

医療機関での受診窓口負担について

次に該当する方は、保険診療にかかる自己負担金が免除になります。また、国民健康保険証などを紛失の場合、医療機関などへの提示は不要です。適用期間は、5月末日までの診療です。

①住宅が全半壊、全半焼またはこれに準ずる被災をした方②主たる生計維持者が死亡・重篤な傷病を負った方③主たる生計維持者が行方不明の方④主たる生計維持者が業務を廃止・休止した方⑤主たる生計維持者が失職し、現在収入がない方⑥福島原発事故により政府の避難指示・屋内退避指示の対象となっている方

問 各医療機関

各種証明書の無料発行について

災害復旧のために利用される、次の証明書などを無料で発行しています。

○納税証明書○課税証明書○資産証明書○所得証明書○印鑑登録証○印鑑登録証明書○住民票（外国人登録証明書も含む）

問 市民課窓口係 ☎ (内線206) 税務課 ☎ (内線218、370)

学用品の支給について

住家の全壊や半壊などで生活に多大な支障が出ている方で、小中学生、高校生などを対象に、教科書や文房具、通学用品などを支給しています。

問 (小中) 学校教育課 ☎ 365-3216 (高校) 各学校、県高校教育課 ☎ 211-3623



相談の窓口

	日	時	場	所	電	話
身体障害者相談	毎週火曜日	10:00~14:00	身体障害者福祉協会	北浜4丁目6-52	☎	362-6865
知的障害者相談	毎月第2・第4火曜日	10:00~14:00	知的障害者更生施設「あすなろ」	(塩釜ガス体育館となり)	☎	361-9981
生活相談	平日毎日	9:00~16:00	市民相談室	電話でもどうぞ	☎	(内線288)
消費生活相談	平日(木を除く)	9:00~16:00	市民相談室	電話でもどうぞ	☎	(内線234)
青少年悩み事相談	平日毎日	9:00~16:00	青少年相談センター	(公民館本町分室)	☎	363-3715
臨床心理士教育相談	毎週火曜日	9:00~17:00	青少年相談センター	(公民館本町分室) 予約制	☎	364-7445
不登校相談	平日毎日	9:00~15:00	けやき教室	(公民館本町分室)	☎	364-5141
育児相談	平日毎日	9:00~17:00	しおがま子育て支援センター		☎	363-3630 FAX367-0306
家庭児童相談	平日毎日	9:00~16:00	社会福祉事務所	(番館2階)	☎	364-1131(内線712)
介護保険相談	平日毎日	8:30~17:00	地域包括支援センター	(番館2階)	☎	364-1204(内線719)
成人健康相談	5月30日(月)	13:00~15:00	保健センター	(予約制)	☎	364-4786
ひきこもり・思春期こころの相談	5月11日(木)	13:30~16:30	宮城県多賀城分庁舎	予約制	☎	365-1631(塩釜保健所)
アルコール・薬物専門相談	5月27日(金)	14:30~17:00	宮城県多賀城分庁舎	予約制	☎	365-1631(塩釜保健所)
行政相談	5月11日(木)	13:00~15:30	塩竈市役所			
人権相談	5月16日(月)	10:00~15:00	公民館本町分室		☎	362-2338 仙台法務局塩竈支局
母子家庭・寡婦巡回相談	平日毎日	8:30~16:45	宮城県仙台保健福祉事務所(塩釜保健所)相談室	北浜4丁目8-15	☎	363-5502 仙台保健福祉事務所母子支援
犬・猫の引取り(有料)	5月12日(木)・26日(木)	10:00~12:00	塩釜保健所		☎	363-5505
無料法律相談	5月26日(木)	13:30~16:00	本庁2階会議室	※裁判・係争中のもの・法人・営利に関しては対象外 事前手続きが必要(予約は5月6日(金)9:00から市民相談室(内線288)で受け付け)		
警察総合相談	毎日	24時間対応	警察相談センター	☎	266-9110 DVやストーカー被害でお困りの方などは相談を	

ありがとうございます あたたかい心が続々と

3月11日の震災後、全国よりたくさんのご支援・ご協力や心温まるメッセージをいただき深く感謝申し上げます。

皆さまからいただいた義援金は被災者の生活再建資金へ、また物資などは避難所により大切に活用させていただいております。

市では、一日も早い復興へ向けて全力で取り組んでおりますので、今後とも皆さまのご支援ご協力をお願いいたします。



長野県須坂市立仁礼小学校より

<義援金>

(順不同、敬称は略させていただきました)

○志波彦神社・鹽竈神社○青森西郵便局長○ボランティアセンターボランティア一同○相原生花店○山形証券(株)○山形証券(株) 役員一同○ビセラル(株)○長野県上田市○宗教法人 真如苑○トヤマシ スギモトサイン○(財)宮城県対がん協会○キギョウク ミアイ キョウセイシャ○塩竈市立玉川小学校平成二十二年度卒業生一同○東大阪市立池島小学校○山形県村山市○宮崎県日南市○(株)トミボウ○(株)アールデック ○特定第三種漁港市長協議会○キョウワカイ○村山市議会○日本共産党中央委員会○佐藤工業(株)○鳥取県鳥取市○(財)宮城県建築住宅センター○田中社寺(株)○塩釜会当番幹事○宮城県断酒会塩釜支部長○牛生町自主防災組織雄 ○女性軽体操クラブ○チバカグラダイコキョウサン ○長谷川逸子・建築計画工房○(株)やまや ○宇都宮90ロータリークラブ○(株)相和技術研究所○(株)アポロニア○荏原環境プラント(株)○北海道壮警町○デジサポ宮城○塩竈市太極拳協会○月見ヶ丘小学校避難所運営委員会 ○マルブン食品(株)代表取締役○マルブン食品(株)親和会 遊心クラブ ○全国離島振興協議会会長○ドイツユウシ○宮城県国民健康保険団体連合会○(株)シマツセイサクシヨカンリシヨクイチ ○ゼンコクトモノカイ ○ガイコクソウキン ○日本国土開発(株) ○大日向町 吟好会○ヤマガシ洋菓子店 ○サツポロシニツケンコンサルタント(株) ○テラオカフアシリテーズ(株)○ヤクーツク市 ○FRP内面補修工法協会 ○白井運輸(株)○ホテルグランドパレス塩釜 ○(株)千賀の浦代表取締役○(株)ヒューエンス ○ナカチ商店 ○佐藤漁業(株)○ひまわり弁当合同会社○全国市長会○スイサントシキヨウギカイ○(株)システムイソムラ ○水ing(株) ○(株)アイネス ○(株)ニホンデンシケイサンキ 東北支店 ○芦畔町内会

<物資提供・協力>

○愛知県一宮市、津島市 ○あおぞら銀行 ○(株)赤ちゃん本舗 ○朝日新聞塩釜支店 ○(株)アペックス ○岩谷産業(株) ○菓匠 榮太桜 ○(株)エイブル ○神奈川県少林寺拳法連盟 ○河北新報 ○(株)間組 ○グローブエナジー(株) ○公益社団法人におい・かおり環境協会 ○国際開発救済財団 ○(株)ごんきや ○今忠 ○(株)笹の浦 ○(株)侍 ○三陽機器(株) ○塩釜地区消防事務組合 ○滋賀県彦根市 ○色麻町 ○(株)ジューゴ ○星槎国際高等学校 ○セコム(株) ○仙台高等裁判所 ○仙台小林製菓(株) ○大正富山医薬品(株) ○千葉市 ○テルモ(株) ○東邦大学 ○ドール ○鳥取県鳥取市 ○富山県富山市 ○長野県須坂市 ○なのはな訪問入浴事業所 ○難民を助ける会 ○(有)日彰スポーツ通信 ○(株)NIPPPO 宮城統括事業所 ○日本太陽光システム ○日本郵便 ○藤本軌道(株) ○(株)スリースター ○フレッシュシステム ○松田公立美術工芸短期大学 ○松並商店 ○(株)マルエス ○丸勝会館 ○美里町 ○宮城教育大学 ○(株)メガネの相沢 ○メガネギャラントリー ○(株)内田屋 ○(株)ピジョン ○(株)三共社 ○(株)山本眼鏡 ○カフェ森遊 ○(株)大和川染工所 ○四街道市まるきラーメン屋 ○(株)リコー ○レック(株) ○豊田通商(株) ○(株)阿部蒲鉾店 ○あゆみ保育園 ○石母田薬局 ○デイサービスセンターゆらり ○(株)エンドーグループ ○ENFAN ○太田屋 ○斎食商店 ○(株)佐々勘商店 ○仙台商工会議所青年部 ○玉田商店 ○NEW DAYS ○野村證券 ○ハッピー仙塩デイサービスセンター ○ひまわり幼稚園 ○丸正家食品店 ○メンズショップ石山 ○読売新聞塩釜専売所 ○(株)阿部平かまぼこ店 ○荒井商事(株) ○イーエフエドケーション ○(株)イノアックリビング ○イワタニ東北(株)仙台営業所 ○社会福祉法人AJU自立の家 ○(株)エスシーエル ○菓匠三全(株) ○埼玉県加須市 ○片倉チッカリン(株) ○神奈川県少林寺拳法連盟 ○新潟県加茂市 ○(有)河東工業 ○(株)鯨岡 ○京葉アドバンス物流(株) ○弘進ゴム(株) ○愛知県幸田町 ○学校法人国際学園 ○(株)サンラビアン ○塩釜港運送(株) ○塩釜港船舶給水(株) ○塩釜港湾・空港整備事務所 ○シダックス ○島根県浜田市 ○NGOジョイセフ ○商船三井テクノトレード(株) ○菅原園茶舗 ○住友生命保険 ○全国キャラバンメイト連絡協議会 ○千趣会 ○(株)タクミ工業 ○匠工芸 ○(株)地球快適化インスティテュート ○(株)電硝エンジニアリング ○東京ニッティング(株) ○東邦運輸倉庫(株) ○(有)東北市場 ○東北応援団(ぼかぼか本牧支部) ○東北商事宮城○東北電力塩釜営業所 ○トランスコスモス(株) ○(有)トレテス ○日本会議 ○日本小児アレルギー学会 ○日本太陽光システム ○(有)ニューケア ○RED NECK沼田 ○ハウス食品(株) ○パナソニック(株) ○はらから福祉会 ○ペットサロンウィズ ○マルサイ水産(株) ○丸中倉庫 ○(株)マルハン ○マルヨ鈴木商店 ○神輿会黒粋 ○宮城県サッカー協会 ○宮崎県日南市 ○ヤマダ電機 ○(株)ユナイドボード ○(株)リオチェーン ○ワンファミリー ○アリコジャパン ○岡山県 ○オンワード ○クボタ環境サービス ○シェヌー ○全日本海員組合 ○全労災 ○鳥取県浜田市 ○日本助産師会 ○(株)丸文 ○ミラックマツヤ ○明治乳業 ○公益法人モラロジー研究所 ○ヨークベニマル塩釜店、利府野中店 ○(株)HOTTA扇橋営業所

※このほか、避難所などに多くの方々からご支援・ご協力をいただきました。記載漏れやお名前に間違いがありました場合は、ご容赦ください。また、個人の方々からのご支援につきましては、ホームページに掲載しております。(4月14日現在)

編集発行／塩竈市総務部政策課 〒985-8501 宮城県塩竈市旭町1番1号 ☎(022) 364-1111 FAX(022) 367-3124 ホームページアドレス／ http://www.city.shiogama.miyagi.jp/ ●広報しおがまでは、団体・事業所などで表記が特定される場合は「塩釜」で、それ以外は「塩竈」で表記しています。 ●紙面に登場した方に写真を差し上げます。ご連絡ください。	市役所……………☎364-1111 市立病院……………☎364-5521 水道部……………☎364-1411 教育委員会……………☎362-7744 塩釜ガス体育館…☎362-1010 温水プール……………☎363-4501	公民館……………☎365-3341 保健センター…☎364-4786 社会福祉事務所…☎364-1131 環境課(ゴミなど)…☎365-3377 休日急患診療…☎366-0630 休日歯科……………9ページ参照
--	---	--