

# 塩竈

Shiogama



## 2013.4

### 今月号の目次

特集	平成25年度施政方針	2~3P
特集	平成25年度予算概要	4~5P
特集	復興へかける	6~8P
	香番館行政機能集約/子ども医療費助成制度がはじまりました	9P
特集	仙台・宮城DC	10~13P
	体育館・プール教室/今、学校では	14P

◆ほか、「みんなの広場」「生涯学習のとびら」「お知らせ」など全24ページです  
「広報しおがま」は、22,450部製作し、1部当たりの経費(印刷・発送)は74円です。



## 追悼の思いと、 未来へ向かう希望と

東日本大震災が発生して2年目の3月11日。この日、千賀の浦緑地で塩竈市東日本大震災モニュメントの除幕式を行いました。式には、震災で犠牲になられた方々のご遺族やご来賓、市関係者が出席し、黙とうや献花を行いました。

その後、塩釜ガス体育館で追悼式が行われ、約700人が参列し、犠牲になられた方々を追悼しました。



本年度の施政方針と実施する事業がまとまりました。震災からいち早く復興し、「おいさと笑顔がど  
うみなとまち塩竈」を実現するために、常に改善・改革の強い意識を持って市政運営にあたること  
が、2月市議会定例会で表明されました。今月号では、本年度の施政方針と主要な事業を特集します。

# まちづくりと復興を加速し、 塩竈に活力を取り戻します。

将来の塩竈市の目指す都市像を示す「第5次塩竈市長期総合計画」と、東日本大震災からの復興の道筋を示す「塩竈市震災復興計画」を市政運営の“両輪”としてその動きを加速させ、塩竈市の再生と復興を実現してまいります。

## 『第5次塩竈市長期総合計画』

「おいさと笑顔がど  
うみなとまち塩竈」

に向けた主な施策

### だれもが安心して暮らせるまちづくり

- ・子ども医療費助成を拡大し、子育て家庭への支援を充実
- ・保育ニーズの対応に努め、待機児童ゼロの継続
- ・「しおがま子育て支援センター」の移設拡大
- ・市民の健康づくり、介護を必要とされる方が安心して暮らせる地域づくりを推進
- ・障がいをお持ちの方の社会生活の支援を充実
- ・防災意識の啓発などにより、地域全体の防災力を向上
- ・災害時の減災対策の強化

### 海・港と歴史を活かすまちづくり

- ・安全安心な水産物の供給や水産物の高付加価値化の体制づくり、塩竈産水産物のPR
- ・水産加工業者の企画力や技術力の向上、市場の拡大を支援
- ・観光客を「笑顔」と「おいさ」で迎え、交流を促進
- ・浦戸諸島を結ぶ市営汽船と渡船の安定した運航

### 夢と誇りを創るまちづくり

- ・小中学生の自主学習の支援による確かな学力の育成
- ・心のケア、命の大切さを学ぶ活動による豊かな心の育成
- ・体育能力増進と健康管理による健やかな体の育成
- ・地域全体で子どもたちを守り育てる体制の構築
- ・生涯学習、文化芸術活動の機会の創出

## 『塩竈市震災復興計画』

「長い間住みなれた土地で、安心した生活を  
いつまでも送れるように」に向けた主な施策

### 住まいと暮らしの再建

- ・災害公営住宅の整備
- ・宅地の防災対策の支援を継続

### 安全な地域づくり

- ・市民の声を反映した地域防災計画の策定
- ・災害に強い水道の整備を推進
- ・沿岸部の冠水対策への取り組み

### 産業・経済の復興

- ・高度衛生管理型の魚市場整備を推進
- ・商業の再生をはじめとした中心市街地の活性化

### 放射能問題に対する取り組み

- ・保育所・学校の給食食材や、水産物の放射能測定検査により安全安心な食の確保
- ・市内各所の放射能測定を実施

### 浦戸地区の復興

- ・桂島、寒風沢の災害危険区域の高台移転の促進
- ・浸水被害の解消、居住環境の整備



学力向上対策事業



一流アスリート誘致先導事業



仙台・宮城デスティネーションキャンペーン参画事業



水産物の放射性物質検査等委託事業



漁港施設災害復旧事業（野々島）



災害公営住宅整備事業

## 主な事業と予算

(単位：千円)

### ～おいしさと笑顔がつどうみなとまち塩竈～

#### だれもが安心して暮らせるまちづくり

子宮頸がん等ワクチン接種事業	48,136
妊婦健診事業	34,851
子ども医療費助成事業及び拡大事業	145,380
児童虐待・DV防止スーパービジョン事業	2,815
障害者総合支援事業	732,018
木造住宅耐震対策事業	23,770
自主防災組織支援事業	7,500
公共下水道雨水施設整備事業	751,007
公共下水道汚水施設整備事業	51,500

### ～長い間住みなれた土地で、 安心した生活をいつまでも送れるように～

#### 住まいと暮らしの再建

災害廃棄物処理事業	2,153,528
宅地防災対策支援事業	60,000
災害公営住宅整備事業	2,856,009

#### 安全な地域づくり

港町地区復興道路整備事業	116,493
北浜地区復興土地区画整理事業	885,000
地域防災計画作成事業	15,525
公共下水道災害復旧事業	7,105,000
藤倉二丁目地区下水道事業	126,969
越の浦地区下水道事業	618,000
新浜町一丁目地区下水道事業	412,000
港町二丁目地区下水道事業	1,545,000
中の島地区下水道事業	206,000
水道施設災害復旧事業	180,000

#### 海・港と歴史を活かすまちづくり

水産加工業活性化支援事業	2,900
市内商店活性化促進事業(シャッターオープン・商人塾)	3,590
企業誘致活動事業	3,577
仙台・宮城デスティネーションキャンペーン参画事業	9,300

#### 夢と誇りを創るまちづくり

小学校指導教員配置事業	13,248
学力向上対策事業(サマースクール・ウインタースクール)	500
小中学校図書整備事業	2,000
心のケア及び図書整備員配置事業	10,890
一流アスリート誘致先導事業	1,000

#### 産業・経済の復興

高度衛生管理型荷さばき所整備事業	1,500,000
水産業共同利用施設復興整備事業	59,530
塩釜水産物仲卸市場復興P R事業	6,350
海岸通地区震災復興市街地再開発事業	32,356

#### 放射能問題に対する取り組み

放射能測定事業	4,336
給食食材放射能測定事業	742
水産物の放射性物質検査等委託事業	6,000

#### 浦戸地区の復興

桂島地区防災集団移転促進事業	136,760
寒風沢地区防災集団移転促進事業	524,939
桂島地区漁業集落防災機能強化事業	449,286
野々島地区漁業集落防災機能強化事業	467,002
寒風沢地区漁業集落防災機能強化事業	777,400
漁港施設災害復旧事業	698,584
野々島地区漁港施設機能強化事業	62,830
寒風沢地区漁港施設機能強化事業	170,980

問 政策課企画係 ☎364-1111 (内線314)

# 確かな復興への歩を進め、 「みなとまち塩竈」の再生へ

特集  
平成25年度  
予算概要

市政運営の両輪である「第5次長期総合計画」と「塩竈市震災復興計画」を迅速かつ着実に推進するために、復旧・復興事業等の必要な事業を最大限計上した予算となりました。今月号では、平成25年度予算概要をお知らせします。

また、「塩竈市震災復興計画」に基づく震災からの早期の復旧・復興をさらに加速させるための予算として「ふるさと復興枠」を新設しました。

さらに、「第5次長期総合計画」に基づく事業予算と合わせて、喫緊の修繕が必要な施設を対象とした「既存ストック再生枠」を新設し、子どもたちが利用する施設などの維持補修費に対して重点的に予算配分を行いました。

25年度一般会計当初予算は351億8千万円。震災復旧・復興関連事業費や義務的経費の増などにより、前年度比71億7千万円（25・6％）増の過去最大の規模となりました。

25年度予算の特徴点として、漁港や道路の災害復旧、復興交付金事業などの復旧・復興関連事業を本格実施する予算として152億3436万円計上しています。

25年度当初予算においては、国の24年度大型補正予算を活用した事業の前倒し（補正予算に対応）と合わせて、切れ目のない事業予算を計上しています。震災からの早期の復旧・復興と第5次長期総合計画を迅速かつ着実に推進し、市民の皆さんが「確かな復興」を実感していただけるように各種事業に取り組んでいきます。



▲国の24年度補正予算を活用して防災施設が整備される清水沢公園

## 平成25年度一般会計当初予算 351億8,000万円

**総務費** 災害派遣職員関係費の計上などにより、2億4,055万円増加。

**民生費** 福祉サービス費の増や子ども医療費助成の対象者拡大により3億8,364万円増加。

**衛生費** 災害廃棄物処理事業の減額などにより54億5,935万円減少。

**農林水産業費** 高度衛生管理型荷さばき所整備事業の計上などにより35億1,091万円増加。

**土木費** 災害公営住宅整備事業など復興交付金事業の本格実施に伴い、74億5,794万円増加。

**教育費** 学校施設の維持修繕費などの増額により1,411万円増加。

**公債費** 前年度比較で8億3,022千円の増加となったが、銀行等引受債の借換による償還等の特殊要因を除くと、1億1,249万円減少。

**その他災害復旧費** 地震・津波で被災した市内道路や漁港の災害復旧費用の計上により1億5,572万円増加。

うち、震災復旧関連予算152億3,436万円  
予算規模は前年度から71億7,000万円の増

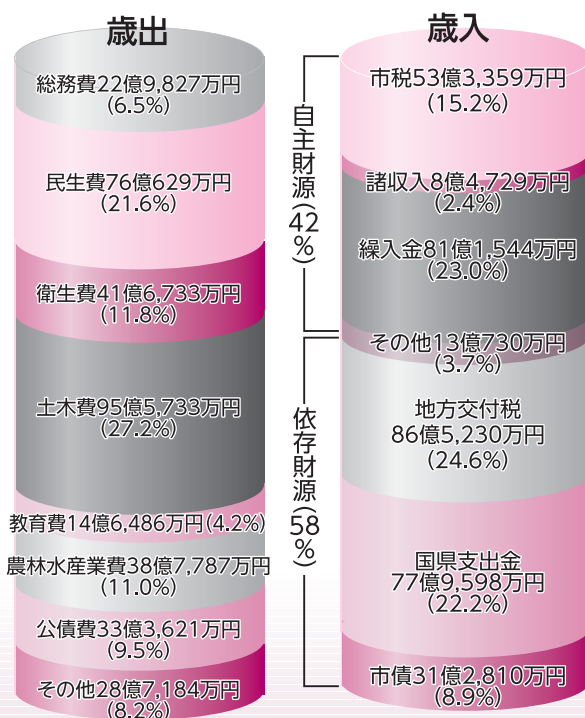

**市税** 個人市民税は減額の一方で、固定資産税など震災特別措置の終了に伴う大幅な増額を見込むことで、前年度比較で5億5,619万円増加。

**繰入金** 復興交付金事業の財源となる東日本大震災交付金基金からの繰入や、ふるさと復興枠の財源となるふるさとしおがま復興基金からの繰入により、76億4,485万円増加。

**地方交付税** 震災復旧・復興事業の地方負担分や災害派遣職員関係費に対応するための経費として、震災復興特別交付税28億430万円の計上などにより、18億8,930万円増加。

**国県支出金** 災害復旧事業の収束などに伴い32億3,744万円減少。

**市債** 災害公営住宅の整備など復興交付金事業の本格実施による新規発行に伴い3億5,130万円増加。

**【主な事業】事業費総額：1億7,135万円（うち基金充当額1億6,785万円）**

事業名	事業費	事業の内容
子ども医療費助成事業（拡大分）	6,730万円	子ども医療費助成（乳幼児医療費助成）の対象者拡大
宅地防災対策支援事業	6,000万円	宅地再建のために、所有者自らが盛土などのかさ上げ工事や擁壁工事などに要した費用の一部を助成
塩竈市地域防災計画作成事業	1,553万円	大規模災害に対応した地域防災計画の作成
自主防災組織支援事業	750万円	地域防災力の向上を目的とした、自主防災組織への助成
地域間交流事業	700万円	観光キャラバンの実施
浦戸総合支援事業	500万円	浦戸地区のコミュニティ維持のため、産学官が連携しての再生支援
中心市街地商業活性化事業	359万円	シャッターオープン事業・商人塾開催
子育て支援センター移設拡張事業	200万円	子育て支援センターの現産業環境部スペースへの移設・拡張

復興、復興と密接に関わる事業を対象とした、「ふるさと復興枠」を新設。財源は「ふるさとしおがま復興基金」を活用し、各種事業に取り組んでいきます。

**ふるさと復興枠の新設**

**【対象事業一覧】配分額：7,196万円**

対象施設	配分額	事業の内容
ふれあいエスパ塩竈 塩竈市公民館	1,860万円	空中庭園の改修工事など
遊ホール	560万円	舞台機構（吊り物）の改修
温水プール	300万円	温水プール塗装工事
清掃工場	3,000万円	清掃工場建屋および管理棟屋上の防水工事
塩竈市立第二小学校	1,200万円	体育館屋根の塗装工事
塩釜ガス体育館	171万円	体育館漏水修繕
その他各施設	105万円	保健センター、放課後児童クラブなど

施設の修繕、補修とリニューアルによる既存施設の有効活用を目的として「既存ストック再生枠」を新設しました。特に子どもたちが利用する教育・文化施設に対して財源を重点配分しています。また、緊急性の高い施設の修繕・維持補修に対応するため、各施設の維持補修費などに対して必要額を上乗せ計上しました。

**既存ストック再生枠の新設**

**【全会計予算】総額：695億3,993万円（前年比31.7%増）**

＜一般会計・特別会計・企業会計＞

内 訳	予算額	前年比(%)
一般会計	351億8,000万円	25.6
交通事業	2億1,540万円	△1.8
国民健康保険事業	68億9,910万円	3.3
魚市場事業	1億880万円	△5.3
下水道事業	146億4,100万円	106.8
公共駐車場事業	0円	皆減
漁業集落排水事業	7,520万円	212.0
公共用地先行取得事業	3億940万円	3191.5
介護保険事業	48億170万円	6.7
土地区画整理事業	0円	皆減
後期高齢者医療事業	6億6,150万円	△0.3
北浜地区復興土地区画整理事業	8億8,500万円	皆増
市立病院事業	31億8,238万円	△0.9
水道事業	25億8,045万円	20.9

特別会計の主な予算では、地震や津波で被害を受けた北浜地区の区画整理事業が今年度スタートすることに伴い北浜地区復興土地区画整理事業特別会計を新たに設置し、8億8,500万円計上しています。従来の土地区画整理事業（海辺の賑わい地区）は、清算金事務や公債費の一般会計への移行により、会計を廃止しました。また、地震の被害を受けた公共駐車場が解体されたことに伴い、公共駐車場事業特別会計も廃止しています。下水道事業では、本格着工する復興事業費などの計上で75億6,130万円増加しています。

社会保障関係の会計では、主に給付費の伸びにより、国民健康保険事業で2億2,000万円、介護保険事業で3億2,800万円増加しています。

**特別会計**

**【用語解説】**

<b>一般会計</b>	福祉、教育など市の中心となる事業の収入と支出を計上している会計
<b>特別会計</b>	特定の収入と支出について、一般会計と分けて個別に設けられている会計
<b>自主財源</b>	市が自主的に収入できる財源
<b>依存財源</b>	国や県の意思によって交付・割り当てられる財源
<b>地方交付税</b>	各市町村の住民サービスの均衡を図るため国が交付するお金
<b>市債</b>	道路や建物をつくる際に国などから借り入れるお金
<b>民生費</b>	生活保護や高齢者・障がい・児童福祉など社会保障関係の経費
<b>衛生費</b>	保健衛生や清掃費など健康で衛生的な生活環境をつくる経費
<b>災害復旧費</b>	地震や津波などによって損壊した学校、道路などの公共施設の復旧経費
<b>公債費</b>	地方債として借入れたお金の返済費用

問 財政課財政係 ☎364-1111（内線238・239）

## 北浜地区・藤倉二丁目地区

### 事業着手に向けて作業を進めています

被災市街地復興土地区画整理事業が都市計画決定している北浜地区・藤倉二丁目地区。工事に着工する前に必要となるのが、都市計画の「事業認可」です。北浜地区では3月に県に事業認可申請を行い、認可を得て整備に着手していきます。藤倉地区では平成25年度の早い時期に事業認可申請を行います。

#### 北浜地区

個別相談会や説明会を実施し、土地利用や公園の配置など、具体的な検討を行い、権利者の方々のご意見を踏まえて事業計画を作成していきます。

また、隣接する緑地護岸の整備事業（県事業）についても現在、安全や景観に配慮した設計に取り組んでおり、区画整理事業と一体的に進めていきます。



イメージパース

#### 藤倉地区

土地区画整理事業と一体的に実施する都市計画道路新浜町杉の下線道路事業では、緊急時の避難路の確保として道路幅員を12メートルに拡幅することにより防災性を向上させ、歩行者の安全を確保します。また、道路の下に雨水幹線を整備し、藤倉地区の浸水・冠水被害の改善を図ります。



イメージパース

#### 住民説明会での質疑より

- Q. 雨が降るたびに水害が心配。先に雨水幹線を整備することはできるのですか。（藤倉）  
 A. 下水道事業を急ぎたいと考えていますが、一部道路を整備しないと雨水幹線が整備できない箇所もあります。先行して実施できるものから進めていきます。

一歩一歩 着実に、復興に向けた事業が進んでいます

これまで、復興事業について各種調査や検討を行ってきましたが、現在、実施に向けてより詳細な事業計画の作成を行っています。今後、必要な手続きを経て、事業に着手していきます。また、東日本大震災復興交付金事業計画の5回目の申請を行い、新たに76億円の事業費が採択されるとともに本市の災害公営住宅の整備の全体計画が決まりました。

#### 塩子と釜男の

#### 区画整理事業って？



A. なるほどね〜



Q. もちろん、簡単に決められることではないから、住民のみなさんにきちんと理解してもらうことが大切なんだ。説明会や相談会を繰り返して、法定手続きの下に進められるんだって。

A. なんだか難しそう。



A. 権利者一人ひとりの話し合いをして決めるんだけど、土地を交換したり、建物を残す場合もあったり、いろいろな方法があるんだよ。

Q. 残っている建物はどうなるの？



A. 土地の形を整理することで効率的な土地利用になるんだよ。しかも、今回は津波浸水区域で行うから土地のかさ上げもするなど、災害に強いまちになるんだよ。

Q. えっ土地が狭くなるの？

A. より安全で住みやすいまちにするため、土地の区画を整えて、道路や公園などの公共施設を作ったり改善したりするんだよ。そのために、地権者から土地の一部を提供してもらおうんだ。



Q. 区画整理事業って何のためにするの？

A. より安全で住みやすいまちにするため、土地の区画を整えて、道路や公園などの公共施設を作ったり改善したりするんだよ。そのために、地権者から土地の一部を提供してもらおうんだ。

## 災害公営住宅

### 災害公営住宅の整備計画

災害公営住宅の整備戸数は、市内の被災者および市外から転入した被災者に対してアンケート調査や個別面談を行い、必要戸数を調査しました。調査の結果、入居を希望する世帯数と、現時点で意向が未確定・未確認の世帯などのうち一定の割合により必要戸数を推計し、全体で380戸を計画しました。意向が確認されていない世帯については今後も調査を進めていきます。

地区	伊保石	錦町	北浜	桂島	寒風沢	野々島	朴島	清水沢	合計
計画戸数	35	40	60	18	9	13	5	200	380

※石堂地区については、基本調査を行い、土地の形状などによる技術的な問題から事業化が困難と判断されたため計画を中止しました。

問 復興推進課住宅基盤復興係 ☎364-1111 (内線342)

錦町地区の整備イメージ



## 浦戸地区

### 漁港の復旧工事が進んでいます

桂島・石浜・寒風沢・野々島の各漁港では、浮き桟橋や道路、物揚場など漁港施設の復旧工事を行っています。これらの事業は引き続き平成25年も、県が行う復旧事業と合わせて進めていきます。

問 復興推進課産業基盤復興係 ☎364-1111 (内線340)  
水産振興課浅海農政係 ☎364-2222



防波堤復旧工事 (野々島)

## 復興交付金

### 5回目の復興交付金事業計画採択事業をお知らせします

復興交付金事業計画の5回目となる申請を行い、7事業が採択され、新たに約76億円の予算が配分されました。これらの予算は複数年にわたるものもことから、基金により運用し、適正な時期に事業計画に基づいて予算化し、執行していきます。

#### ○採択された事業と事業費

(単位：千円)

事業名	交付対象事業費	事業内容
水産加工業施設整備等支援事業	1,500,000	民間事業者の水産加工業施設整備に対する補助
清水沢地区災害公営住宅整備事業	5,909,200	災害公営住宅の買い取り
港町地区津波復興拠点整備事業	81,500	津波避難デッキや浦戸復興の中核施設としての津波復興拠点施設整備とその整備計画作成
がけ地近接等危険住宅移転事業	21,240	災害危険区域内にある危険住宅の代替住宅の確保にかかる利子助成
北浜地区区画整理関連下水道事業(汚水)	5,950	区画整理事業地内の汚水排水施設の設計
北浜地区区画整理関連下水道事業(雨水)	22,698	区画整理事業区域内の雨水排水施設整備の設計
効果促進事業の一括配分	16,300	津波復興拠点整備に係る関連事業

問 復興推進課総務係 ☎364-1111 (内線343)

## 水産加工業の復興状況をお知らせします

東日本大震災で被災した水産加工業の復興を支援するため、本市では様々な復興関連事業を実施しています。震災から3年目を迎えましたが、これまで切れ目無く復興関連事業を進めたことにより、着々と水産加工業の復興が進んでいます。

### 水産業共同利用施設復興整備事業 (復興庁所管復興交付金事業)

地域水産業の復興を目的として、被災された漁業者団体や水産加工流通業者を対象に施設整備について東日本大震災復興交付金を活用し、国とともに支援する事業です。現在、公募により選ばれた8つの事業所が水産加工場などの整備を進めています。



明興水産(株) 代表取締役社長  
松永 賢治さん

▼独自に整備した自社船。事業展開に大きな役目



▲カツオの水揚げ

以前は主に静岡県焼津で事業をしており、塩竈では加工だけをしていました。塩竈での本格的な販売をするようになったのは5年前からです。

さらに新しい事業の展開を模索していたところにこの整備事業の話がありました。幸い事業に採択され施設が整備でき、また以前から計画していた自社船も間もなく操業できますので、ほかの魚種も取り扱って塩竈に合った加工品を製造したいですね。マグロのイメージが強い塩竈を幅広い水産の街となるよう、先頭に立って全国にアピールしていきたいですね。

### 水産業共同利用施設復旧整備事業 (水産庁所管事業)

水産関連の組合が国・県の補助を受けて水産加工施設などの復旧整備を行う事業です。現在は魚市場に水揚げをする船に氷を供給するための冷凍冷蔵倉庫の新築工事が進められています。



### 仮設水産加工場整備事業 (独立行政法人 中小企業基盤整備機構)

(独)中小機構の支援事業により、仮設の水産加工場を4区画、水産加工開放実験室として1区画、整備しました。現在は仮設工場での操業、水産加工開放実験室では水産加工品の品質検査などが行われています。



▲現在操業している仮設工場



岸柳水産(株) 代表取締役  
岸柳 乃布夫さん



▲開放実験室の外観



▲加工品を検査する機器類

平成24年2月の入居以来、赤魚の粕漬を主力商品としながら、調味した切り身などの製造、出荷をしています。震災により前の工場が壊滅的な被害を受けましたが、仮設工場での操業により業績を震災前の8~9割にまで回復できました。現在は新しい工場の建設を進めていますので、塩竈の水産加工品を全国にお届けできるよう、頑張ります！



# 壱番館内新事務所の整備が進んでいます

本市では、東日本大震災により分散した行政機能を統合・集約化するため、壱番館内の施設改修工事を行っています。

それに伴う、騒音・振動などにより、近隣にお住まいの皆さま、利用者の皆さまに大変ご迷惑をおかけいたしておりますが、ご理解、ご協力の程、よろしく申し上げます。

なるべく早く、市民の皆さまにご利用頂くため、下記日程により、順次、事務所の移転を実施します。ご注意頂きますよう、よろしく申し上げます。

## ◆部毎の新事務所オープン日程

対象部	これまでの事務所	新しい事務所	新事務所での業務開始日
健康福祉部	壱番館南側2階※	壱番館1階(旧七十七銀行1階)	3月に移転済
建設部	・公民館本町分室 ・水道部庁舎	壱番館2階(旧七十七銀行2階)	4月15日(月)
教育委員会 教育部	・公民館 ・公民館本町分室	壱番館3階(旧七十七銀行3階)	4月22日(月)
産業環境部	・壱番館南側1階	壱番館南側2階※	4月30日(火)

※旧社会福祉事務所(健康福祉部)の場所になります。

## ◆集約後のフロアイメージ図

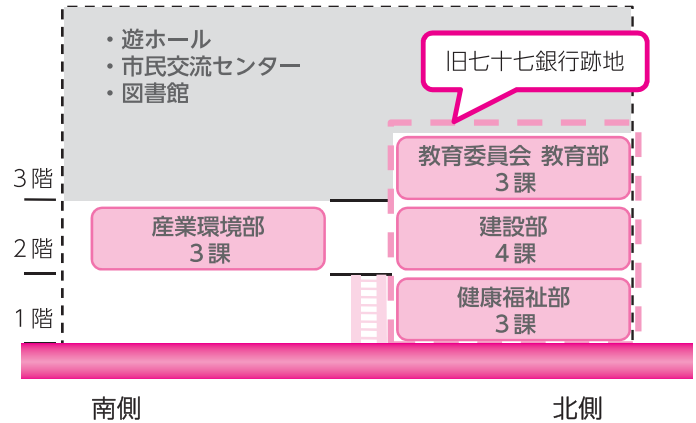

●問合せ先

【工事に関すること】 定住促進課建築住宅係 ☎364-1126

【移転に関すること】 財政課行政改革係 ☎364-1111 (内線296・263)

## 子ども医療費助成制度がはじまりました

**子ども医療費助成制度**とは、対象となるお子さまが病院や調剤薬局などの医療機関で受診された際に、医療費の自己負担額(保険適用分)を市が助成する制度です。

ただし、保険が適用とならない健康診断、予防接種、入院時の差額室料・食事代、液剤の容器代などは助成の対象とはなりません。

### 【子ども医療費助成制度の対象】

- 本市に住居登録している0歳から小学3年生までのお子さま…外来・入院(見本①)
- 本市に住居登録している小学4年生から中学3年生までのお子さま…入院のみ(見本②)

### 【子ども医療費受給者証の交付】

- 受給者証は平成25年3月末までに登録申請を完了された対象者の方に送付または窓口にて交付しています。
- 乳幼児医療費助成を受給中の方については、現在、お持ちの「乳幼児医療受給者証」をそのままお使いください。(平成25年4月に小学生になるお子さまについては、新しい受給者証を送付しています。)

### 【助成の受け方】

病院や調剤薬局などを受診する際に「子ども医療費受給者証」と「健康保険者証」を提示してください。医療機関の窓口で、医療費を支払う必要はありません。

ただし、下記の1～4にあてはまる場合は医療費を支払い、保険年金課医療係の窓口で助成の申請をしてください。

1. 県外の医療機関を受診した場合
2. 医療機関の窓口で子ども医療費受給者証を提示しなかった場合
3. この制度に対応していない医療機関で受診した場合
4. 全国左官タイル塗装業国保組合・全国板金業国保組合・建設連合国保組合などの現物給付に対応していない医療保険に加入している場合



見本①・桃色



見本②・うぐいす色

問 保険年金課医療係 ☎ (内線223・275)

# 「花」と「食」で おもてなし

仙台・宮城

デスティネーションキャンペーン開催

2013.4.1~6.30



笑顔咲くたび  
伊達な旅  
仙台・宮城

Sendai & Miyagi, where smiles blossom

今月から6月まで「仙台・宮城デスティネーションキャンペーン」(以下DC)が開催されます。平成20年秋以来、5年ぶりとなる今回のDCでは、塩竈桜をはじめとする「花」と豊かな「食」を宣伝の柱として、全国に塩竈の魅力を発信します。期間中に訪れるたくさんのお客様を笑顔でお出迎えしましょう。

## デスティネーション キャンペーンとは

JR6社と地元の観光関係者や自治体が一体となって展開する全国大型観光キャンペーンです。JR駅でのポスター掲示やテレビCMの放映など、開催地を重点的にPRし、集客活動を行います。

## 感謝の気持ちでもてなし

震災以降、全国各地からさまざまな形でご支援をいただきました。今回のDCでは、本市を訪れるお客さんに感謝の気持ちを示すとともに、復興に取り組む元気な姿をお伝えします。

## 魅力あるイベントが目白押し

期間中は市内各所でたくさんのお客様が開催されます。桜が満開の4月には、花まつり・市民まつりにあわせ、「1000人参加による巨大花絵づくり」や夜桜と地酒を楽しむ「花灯りin酒蔵めぐり」など花を楽しむ企画が満載です。

また、しおがまの初夏の食を堪能する「おいしおがま初夏の食べあるき」(5月開催)や、隠れた見どころを体験散策するまち歩き事業などが盛りだくさんの内容となっています。皆さんもぜひこの機会に塩竈の春を満喫してみてください。

DCイベント情報については、今月号の広報に折り込みの「春の塩竈イベントガイド」をご覧ください。



▶観光物産案内所に県の観光キャラクター「むすび丸」と塩竈のゆるキャラたちが勢ぞろいしたパネルを設置しました。記念撮影の際にはスタッフまでお声掛けを!



▲デスティネーションキャンペーンに向けたのぼりを駅や市内観光施設に設置し、観光客の皆さんをお出迎えしています

DCに関するお問い合わせは  
観光交流課 ☎364-11165

# 4月開催のイベント

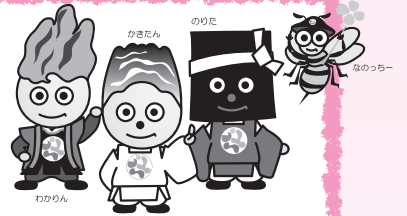

4月19日(金)・20日(土)

## ろうそくの火が照らす桜の花びら「しおがまさま神々の花灯り」 18:30~20:30

竹ろうそくが灯す光の参道と日本古来の楽器が奏でる幽玄な世界。無料貸し出しのちょうちんを片手に幻想的な空間を体感ください。

ところ 志波彦神社・鹽竈神社境内

☎ 塩竈市青年四団体連絡協議会事務局 ☎367-5111 (塩釜商工会議所内)

## 同時開催 「花灯りin酒蔵めぐり」 17:30~19:30

限定グラス付き試飲チケットを購入し塩竈ゆかりの地酒(浦霞醸造元、阿部勘酒造店、一ノ蔵)を試飲しながら花灯りを楽しみませんか。

試飲会場 浦霞醸造元、阿部勘酒造店、熊久商店

チケット代 500円(限定グラス付き)

チケット販売場所 塩竈観光物産案内所、試飲会場

☎ 塩竈市観光物産協会 ☎364-1165



4月26日(金)

## 東北・夢の桜街道 “美しき桜心の物語” 語り会 18:00~

ところ 鹽竈神社大講堂(事前申し込み必要)

募集人数 200人(先着順)

☎ 東北・夢の桜街道推進協議会(美しい多摩川フォーラム事務局内)

☎0428-24-5632



4月28日(日)

## 鹽竈神社 花まつり 10:00~20:00

鹽竈神社の神輿が市内を巡幸。約1トンの神輿が16人の輿丁(担ぎ手)により、稚児行列とともに市内を進みます。

☎ 志波彦神社・鹽竈神社社務所 ☎367-1611

## 第30回しおがま市民まつり

~SHIOGAMA 塩JOY yourself~ 10:00~15:00

ところ JR本塩釜駅前

ジャンボ鉄火巻、そして大ビンゴ大会など市民の皆さんが楽しめるイベントが盛りだくさんです。

☎ しおがま市民まつり実行委員会 ☎367-5111



## しおがま花絵プロジェクト~1000人で巨大花絵をつくろう!~ 10:00~

ところ JR本塩釜駅アクアゲート口前

新潟市の協力のもとで球根育成のため切り取られたチューリップを再利用し巨大花絵を作成します。ボードの穴に花を差し込むだけなので小さなお子さんでも大丈夫。ぜひ参加して巨大花絵作成を体験してみよう!

制作した花絵は4月30日(火)までJR本塩釜駅アクアゲート口に展示されます。

### 【募集!「チューリップ摘み隊」】

巨大花絵を作成するにあたって、前日の4月27日(土)に新潟でチューリップを摘み取りに行ってくれる小学生(4~6年生)とその保護者を募集します。学校を通じてお知らせいたします。

☎ しおがま花絵プロジェクト実行委員会 ☎364-1165



4月~6月

## しおがま体験・散策まちあるき

塩竈の隠れた見どころを体験散策します。(参加には事前申し込みが必要)

### 主な体験散策コース

- ・桜咲く鹽竈神社散策コース(4月20日~5月12日までの土・日・祝)
  - ・練り製品生産高日本一!しおがま蒲鉾工場見学コース(4月13日)
  - ・「仲卸市場を満喫しながら朝食コース」(5月19日~6月30日の日曜日) など
- ※コースにより体験料がかかりますので、お問い合わせください。

☎ 塩竈観光物産案内所 ☎362-2525



# 「笑顔でおもてなし隊」がおもてなし

県民参加型の取り組み『仙台・宮城 DC10万人おもてなし大作戦』の一環として、DC期間中におもてなしを自発的に行う団体「笑顔でおもてなし隊」を募集し、県内で160団体が認定されました（3月11日現在）。市内では7団体（566人）が認定されています。道案内や観光バスへの手振り運動など、さまざまな「おもてなし」活動を行っています。

DC期間中は、たくさんの観光客の方々が塩竈を訪れます。市民の皆さん一人一人が「おもてなし隊」として、観光客をお迎えしましょう。



※笑顔でおもてなし隊の参加者は写真のおもてなしバッジを付けてご案内します。



## 「しおがま5%Off!GO!クーポン」でまち歩きを楽しんでください

しおがま観光コンシェルジュ隊

（塩竈観光物産案内所）

中本 路子さん（写真右）

青山 りかさん（写真左）

中本さん「海の町 杜の町 塩竈を、お越しくださった皆さんに分かりやすく楽しく巡っていたら一助となるようがんばります」

青山さん「案内所の中に貼ってある『しおがまおいしいマップ』は、市内のお店などに取材して、

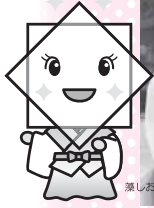

総菜子姫

自分たちで作りました。お店の取材を通じて、塩竈のいいところを再確認できました。観光で訪れる方にも、地元の方にも見てもらって、役立てていただければと思います。観光客の方々には、また来たい、と思っていただけけるようPRしていきます

## 「おもてなし隊がおまちしています」

塩釜水産物仲卸市場おもてなし隊



最近、被災地で買物をする事による復興支援を目的に、遠くからお買い物に訪れる方も増えました。支援して下さる方々に、復興にむけて進んでいく状況を見ていただければと思います。仲卸市場での楽しみは、お店の人たちと会話しながら買い物か

きること。おすすめ品や、おいしい魚の食べ方など、なんでも聞いてもらって、塩竈の旬を楽しんでほしいですね。



## 「いろいろな塩竈をお見せたいです」

みなとしほがま まちあるきガイド

高橋 幸二郎さん

NPOみなとしほがまは、もともと歴史で地域おこしをしよう、と立ち上げられました。古文書研究や建築などの部会があり、ボランティアガイドもそのひとつです。

今までも、観光客の方々に神社の案内などをしていました。塩竈の歴史は長く、興味深いことがたくさんあります。古くは源融の伝説もあり、その後も芭蕉をはじめ、さまざまな文化人が塩竈を訪れています。あまり知られていない、塩竈の歴史に興味を持っていただけて、楽しんでいただければと思います。

市民の方々にも、いつでもガイドいたしますので、声をかけてください。



**「塩竈のフアンを増やすぞ！」**

門前町商店街おもてなし会  
熊谷 典久さん



「おもてなしチケット」は、季節ごとに内容がリニューアルされますので、観光客だけでなく、市民の皆さんにもご利用いただき、まち歩きを楽しんでいただきたいと思います。

門前町商店街おもてなし会は、前回のDCのときに発足しました。以来、「おもてなしの心」で観光客の方々に楽しんでいただいています。ツアーで来られる方々には「まち中ガイド」も行っているのですが、地元の人間しか知らないような穴場的な情報を発信し、塩竈のフアンを増やしていきたいと思えます。地元に戻って、「また塩竈に行きたい」と思っていたらできるような「おもてなし」を心がけています。



**「バッチを付けているメンバーを見かけたらお声掛けください」**

塩釜市青年四団体連絡協議会  
鈴木 美範さん



市内を分かりやすく案内する地図「ぶらぶらりんマップ」を発行し、塩竈をPRしています。「市」「市おがまさま神々の花灯り」

民まつり」「おいしおがま」などDC期間中に行われるイベントでは、「笑顔でもてなし隊」のバッチをつけているので、気軽にお声掛けください。わたしたち青年四団体メンバーが、春・初夏の塩竈を盛り上げるので、ぜひお越しください。塩竈の魅力を再発見できるイベントがたくさんありますので、市民の皆さんにも、ぜひ楽しんでいただきたいと思います。



**「前を向いて歩いてくれるので、ちんちんお願ひします」**

しおがま  
みなと復興市場  
伊藤 憲子さん



お客さんには、新鮮な、いいものを提供したいと考えています。そのためにも、品物の管理には気をつけています。

季節のもの、地元でしか買えないものなどをご紹介しています。DC期間中だと、アサリ



ださる方も多くいらっしゃいます。応援してくださる方々には、わたしたちも前を向いて歩いていることを伝えたいと思います。そして地元の方々にも、また元のように戻るつもりなので、前のように、よろしくお願ひします、と伝えたいです。

**「旬を味わいに来てください」**

塩竈寿司海道  
白幡 邦友さん (写真左)  
保志 昌宏さん (写真右)



寿司海道では、DC期間中、お客さんに何か一品サービスしたいと考えています（クーポンとの併用はできません）のでご注意ください。

塩竈には、お寿司を楽しむ方も多いため、

今が旬、というものを食べていただきたーいと思ひます。



そして、遠くに親戚や友人がいる市民の方々には、「塩竈に遊びにきてください」と声をかけてほしいですね。積極的に人を呼んで、地域を盛り上げてほしいです。旅行が印象的なものになる要素は、天気・食べ物・人情です。お客さんを人情でお迎えし、塩竈にまた来たいと思ってもらえるよう、「おもてなし」していきたいと思ひます。



# 体育館・温水プール・スポーツ教室のご案内

4月1日(月)から体育館で各教室の申込用紙を配布します。受付日時をご確認の上お申し込みください。

## ◆体育館主催教室

教室名	対象	時間	曜日	回数	定員	受付日時	参加費
親子ふれあいスポーツ教室	親と子(2歳~4歳)	10:00~11:30	金	20回	40組	4月24日(休) 11:00~11:15	5,000円
児童スポーツ教室	小学2年生	16:15~17:30	月	10回	40人	4月1日(月)~定員になり次第締切	2,000円
シニア(壮年)スポーツ教室	55歳以上	13:30~15:00	水	20回	50人	4月24日(休) 10:30~10:45	5,000円
3B体操教室	一般成人	10:00~11:30	月	30回	100人	4月24日(休) 10:00~10:15	10,000円
ノルディックウォーキング教室	一般成人	19:00~20:30	水	4回	15人	4月1日(月)~定員になり次第締切	2,000円
ボールで健康教室★	一般成人	10:00~11:15	水	毎週	無し	教室当日受付	500円
からだ改善エクササイズ★	一般成人	19:00~20:15	木	毎週	無し	教室当日受付	500円

## ◆小学生スポーツ教室(塩釜市体育協会各単協主催)

教室名	対象	時間	曜日	期間	定員	場所	受付日時
小学生ミニバスケットボール教室	小学生(3~6年生)	15:00~17:00	土	半年	50人	塩釜ガス体育館	4月27日(出) 14:00~
小学生少林寺拳法教室	小学生(1~6年生)	18:00~20:00	水	1年	20人	塩釜ガス体育館	
		19:00~21:00	月				
小学生柔道教室	小学生(1~6年生) 未就学児可	13:00~17:00	土	1年	30人	塩釜ガス体育館	
小学生からて教室	小学生(1~6年生)	14:00~16:00	土	1年	20人	塩釜ガス体育館	
小学生バドミントン教室	小学生(1~4年生)	9:00~12:00	土	1年	30人	第三小学校 塩釜ガス体育館	

※教室の日程などが変更になる場合があります。  
★印の教室は1回ごとの受け付けとなります。

☎ NPO法人 塩釜市体育協会 ☎362-1010

## ◆温水プール教室

教室名	対象	時間	曜日	定員	回数	受付日時	参加費
水泳教室【初級】	16歳以上の男女	要項などをご確認の上、ご参加ください			通年	開催時の30分前から	1回600円 (回数券あり)
水泳教室【中級】							
水泳教室【上級】							
水泳教室【マスターズ】							
水中運動教室							
アクアビクス							
ヨーガ教室							
スト・トレ教室							

※参加するには参加登録が必要です(登録料無料)

☎ NPO法人塩釜市体育協会(ユープル内) ☎363-4501 IP☎050-3387-3552

**問 学校教育課** ☎365-3216

シリーズ  
**今年学校では…30**  
山形県村山市との小・中学校の交流

市では今年度から、小学校は集団宿泊活動、中学校は部活動を通じて山形県の村山市と児童・生徒が交流をする予定です。今回は、杉の入小学校と第一中学校の取り組みを紹介いたします。

○小学校では…  
杉の入小学校では、5年生の集団宿泊活動を山形県村山市の体験交流施設「やまばと」で実施することになりました。その理由として、新学習指導要領などで重視されている体験交流活動や、本県で展開する志教育を推進していく上で活動内容が適した施設であるからです。自然体験のほか農業体験や学校間交流など、充実した活動になることが期待できます。

また、本市と村山市の長年にわたる友好・交流の歴史を、本市の明日を担う子どもたちに引き継ぎ、継続・発展させるといふねらいもあります。今からとても楽しみです。

○中学校では…  
平成25年度、中学校では山形県村山市の中学生と部活動を通して交流をすることにしました。日程・交流の内容など詳細はこれから決めていきます。村山市の中学生と一緒に試合などを通して共に汗を流し、技術の向上や良き仲間をつくれるような交流会ができればと考えています。

震災があった年には、村山市の中学生が本市を訪れ、激励のしおりや花の種を届けてくれました。交流会の時にはその御礼もしっかりと伝えたいと思います。



▶村山市で雪遊びの体験をする塩釜市の子どもたち



# パチリ! タウンアイズ



## 心の故郷、塩竈

毎年恒例の塩竈夢ミュージカル。今回の「海に浮かぶ月」は、浦戸を舞台に、震災で傷ついた老人とそれを支える人々を描き、客席は感動でつつまれました  
(2月16、17日・遊ホール)



## 放射線が見えた

JAXAコズミックカレッジin塩竈では、放射線に関する実験を行いました。霧箱による可視化実験では、参加した子どもたちが興味深く箱の中を見つめていました  
(2月16日・ふれあいエスパ塩竈)

## たのしい手品に大喜び

「チョコっとまつり」では、手品師ガイタノタロさんのショーや、キャンドルづくりなど、たくさんの楽しいコーナーに参加した子どもたちは大喜びでした  
(2月16日・藤倉児童館)



## 「塩竈うまいもん&ご当地!自慢の“逸品”フェア」

市内と、復興支援いただく16自治体が誇る特産品と名産品を集めました。派遣職員の方々も派遣元自治体のブースに入り観光PRなどをしていただきながら市民との交流を深めました  
(3月10日・ホテルグランドパレス塩釜)

## ハッピーエンドのロミオとジュリエット

本市出身の下館和田さんが主宰する「シェイクスピアカンパニー」は、東北弁でシェイクスピアを演じる劇団です。「誰も死なない話を」との被災者の希望で、ロミオとジュリエットがハッピーエンドになりました  
(2月24日・遊ホール)



宍戸ノブさん  
(大正2年2月12日生まれ)



太田 ミエさん  
(大正2年2月24日生まれ)



佐藤 つるさん  
(大正2年3月9日生まれ)

100歳  
おめでとうございます  
ございます

# みんなの広場



## 国際交流しませんか

- ①キッズダンス (モデルウォーク)  
とき 第3・4金曜日 18:00~18:50
- ②親子でレッツ・ダンス (オールジャンルミュージックでエクササイズ)  
とき 第3・4金曜日 19:00~20:00
- ③英語で歌を歌ってみませんか  
とき 毎週水曜日 10:45~11:45
- ④モデルウォーク (正しい姿勢の歩き方)  
とき 毎週水曜日 12:00~13:00
- ⑤やさしい (はじめての) フォークダンス  
とき 毎週水曜日 13:15~14:15  
ところ ①②マリンゲートほか  
③~⑤浜っ子 (芦畔町10-14)
- 料金 ①②2,000円/月2回  
③~⑤1,000円/1回
- ⑥はじめてのロシア語  
とき・ところ未定。興味のある方はご連絡ください。

問 エレオノーラ ☎090-6680-2757

## GENKids☆のり塩竈メンバー募集

スポーツや文化体験を通して「元気があれば、なんでもできる!」をモットーと一緒に活動しませんか?  
対象 市内在住の幼稚園・保育園年長~小学生  
問 NPO法人High-Five (HPあります)  
☎080-5738-5856

## 漢詩の吟詠を学びませんか

詩の吟じ方を分かりやすく教えます。  
とき 水曜日 (月3回) 14:00~16:00  
ところ 北浜コミュニティセンター  
会費 2,000円/月 (見学体験無料)  
問 菅井 ☎362-8532

## ツボ気功体操、太極拳、木蘭拳を体験してみませんか

とき 毎週木曜日10:00~12:00  
ところ 公民館 (東玉川町)  
問 星 ☎366-3229

## J's塩竈(ジェーズシオガマ)会員募集

小学生議員のゆめ議会を開催してから9回目になります。一緒に子どもたち目線で塩竈の勉強と育成をしていただける会員さんを募集します。  
対象 高校生以上  
会費 学生会員無料  
一般会員 5,000円/年  
賛助会員 3,000円/年 (法人)  
1,000円/年 (個人)

問 J's塩竈(ジェーズシオガマ) 日野  
☎090-6223-8090

## ピアノ無料体験レッスン

小さなお子さまから経験者まで、どなたでも、楽しく体験してみませんか?電話でご予約ください。  
ところ 清水沢1丁目  
定員 5人 (定員になり次第締切)  
問 岡崎 ☎341-0557 090-7336-0002

## お知らせ

### 歯科健康テレホン相談「よい歯デー」

とき 4月18日(休) 10:00~16:00  
電話で相談を受け、3日以内に歯科医師が直接相談者にお答えします。  
☎265-1667 (宮城県保険医協会内)

### 鹽竈神社門前市開催

塩竈ザクラが咲き誇る鹽竈神社のふもとで、恒例となりました「鹽竈神社門前市」を開催します。塩竈の物産品のお買い物や、フリーマーケットを通して、門前市の風情をお楽しみください。出店者も募集しています。

とき 5月3日(金・祝)10:00~14:00 (荒天時は中止の場合あり)

ところ 鹽竈神社表坂下広場  
主催 塩竈市観光物産協会  
募集ブース数 30ブース  
出店料 1ブース(2㎡×2㎡)1,000円  
出店者申込 住所・氏名・電話番号・希望ブース数・販売品目を明記の上、はがきまたはファクスでお申し込みください。

申込締切 4月12日(金)定員になり次第締め切ります

あて先 〒985-8501 塩竈市旭町1-1  
塩竈市観光物産協会事務局  
☎364-1165 FAX364-1169

### 「藻塩の里」4月の余暇活動

とき ①2日(火)15:30~コーラス②13日(出)9:00~17:00サロン(都合のいい時間においでください)③25日(内)13:30~お花見会 \*活動は1時間程度です  
ところ 地域活動支援センター  
問 地域活動支援センター「藻塩の里」(杉の入4-3-8) ☎361-0631

### 塩竈商人塾「迎春ディスプレイコンテスト」結果発表

魅力あるお店づくりを目指して活動する商人塾では、迎春をテーマにお店のディスプレイコンテストを開催しました。

お客さまに点数を入れてもらい、専門家の集計・分析の結果は下記のとおりでした。ご参加いただいた皆 ▲熱心に学ぶ塾生の皆さんさん、ありがとうございました。



- 【グランプリ】ロティエナ (海岸通)
- 【準グランプリ】ラムスタッシュ(本町)
- 【優秀賞】熊久商店(本町)
- 【特別賞】おさんご茶屋(本町)、豊富郷(マリンゲート塩釜内)
- 【入選】花工房遊(海岸通)、さらい(本町)、ひろ塾(本町)、ほぐし屋さん(海岸通)、しおがままちの駅(海岸通)
- 【参加賞】和ダイニングひなた(海岸通)、一森寿司(西町)

問 塩竈商人塾・商工港湾課 ☎364-1124

## 広がる市民活動の輪

### 2つのコミュニティセンター (向ヶ丘、南錦町) が完成

向ヶ丘町内会(町内会・認可地縁団体) 会長 今野 昭三さん☎364-6821  
南錦町町内会(町内会・認可地縁団体) 会長 我妻 興治さん☎364-1486

この春、市内に2つのコミュニティセンターが新築されました。これは(財)自治総合センターの宝くじ社会貢献広報事業のコミュニティ助成事業を受け、それぞれ地元の町内会が建設したものです。

向ヶ丘コミュニティセンターは元々集会所のあった場所に木造2階建てとして建て替えられました。1階の床暖房フローリング多目的室、2階の和室と活動できる部屋が2室に増えます。

南錦町コミュニティセンターは南錦町公園の隣に新築されました。平屋建てで床暖房フローリング多目的室と和室の2室を備えています。

地域のコミュニティ活動に利用されてみてはいかがでしょうか。施設利用料など詳しいことは、それぞれ連絡先にお問い合わせください。



▲向ヶ丘コミュニティセンター



▲南錦町コミュニティセンター

問 市民安全課協働推進室 〒985-0052 塩竈市本町9-30 ☎361-1773 FAX361-1782  
メールアドレス: kyoudou@city.shiogama.miyagi.jp



「みんなの広場」は市民活動を応援するページです。

○公共性のあるもの ○公平・公正なもの  
○ユニークなもの ○初心者向けで低料金のもの  
このような内容の情報をお待ちしています。

塩竈市市民総務部政策課 塩竈市旭町1-1 〒985-8501 ☎364-1111(内266-366)

5月号の原稿締め切りは4月5日(金)です。

●紙面の都合で掲載できない場合もありますのでご了承ください。  
●こちらの情報は、市のホームページにも掲載します(24ページ左下参照)。  
●行き違いを防ぐため、お電話での原稿依頼はご遠慮ください。

## イベント

### やさしい灯りに包まれて ～海からの贈り物Part 2～

ビーチグラスで作ったランプシェードの展示です。

とき 4月12日(金)～14日(日)  
10:00～17:30

ところ 旧亀井邸

\*ワークショップ開催 木っ端に自由に  
絵を描こう!

とき 4月13日(土) 10:00～14:00

持ち物 ふきん 参加費 100円

☎ 末永 ☎364-4989

### 塩釜♡みんなの歌～さくら咲く ～春のチャリティーコンサート

とき 4月14日(日) 14:00開演

ところ 遊ホール(壱番館5階)

チケット 一般1,000円(当日500円増し)  
高校生以下500円

プレイガイド 松尾カメラ

☎ 三神 ☎362-1323

### 日本将棋連盟塩竈支部のお知らせ

①例会 4月14日(日) 13:00～17:00

対局 スイストーナメント方式

参加費 500円

②練習会 4月27日(土) 13:00～17:00

参加費 支部員無料、支部員外300円

ところ ①②とも公民館(東玉川町)

☎ 支部長 山口 ☎080-1801-0292

### 春の盆栽・山野草展示会

とき 4月26日(金)～28日(日)

9:00～17:00 最終日は15:00まで

ところ 公民館玄関ロビー(東玉川町)

☎ 近藤 ☎362-5944

### 民謡州水会 大元州水 追悼 第54回発表会

とき 4月28日(日) 11:00開演

ところ 遊ホール(壱番館5階)

入場料 1,500円

☎ 阿部 ☎362-4980 菊池 ☎366-5684

### ロビージャズコンサート(入場無料)

とき 4月28日(日) 16:30～、17:20～

ところ ホテルグランドパレス塩釜

☎ 佐藤 ☎090-6227-9212

### 第20回玉中・一中吹奏楽部ジョイントコンサート(入場無料)

とき 4月29日(月) 13:30開演

ところ 遊ホール(壱番館5階)

☎ 鈴木 ☎090-3752-6089

## 会員募集・体験会

### 絵手紙無料体験募集

とき 4月1日(月)・4日(木)・15日(月)・  
18日(木) 10:00～12:00

ところ 公民館本町分室 募集 先着6人  
無料体験コーナーは手ぶらでどうぞ。そ  
の日に作品が完成します。

☎ 伊勢 ☎362-0054

### 絵手紙はがき絵すずらんの会

とき ①4月2・9・16・23日(火)  
10:00～12:00(好きな日2回選択)

②4月10・24日(水) 10:00～12:00

ところ ①自宅(赤坂) \*塩釜駅まで迎  
えに伺います②公民館(東玉川町)

材料代 ①②1,000円(2回セット)

道具は貸し出します(申込必要)

☎ 浅野 ☎363-4887

受付(9:00～12:00、18:00～20:00)

### 子育てママのための3B体操

音楽に合わせて身体を動かし、育児で  
疲れた心と体をいやしませんか?お子さ  
んを連れてOKです。

とき 4月5日(金)・19日(金)  
14:30～16:00

ところ 北浜コミュニティセンター

会費 1,500円/月(見学・体験無料)

☎ 後藤 ☎080-1848-6019

### 女性のための健康体操練習会参加者募集

初心者向きの健康体操クラスです。

とき 4月11日(木) 10:30～11:30

ところ 公民館本町分室

会費 無料 定員 20人

☎ 鈴木 ☎368-7078

### 塩竈アロマセラピーの会会員募集

会費 500円/年(そのほか、毎回内  
容によって材料費など別途いただきます)

「青森びば&EM発酵液」

天然素材でご家庭内の悪臭・害虫対策!

とき 4月14日(日)・19日(金)

10:00～(\*要予約)

ところ ジュールカルム・サロン内

材料費 500円

☎ ジュールカルム ☎352-7886

### 塩釜フォークダンスサークル初心者講習会

動きやすい服装、かかとの低い靴、飲  
み物持参でご参加ください。

とき 5月1・8・15・22・29日(水)  
9:30～11:00

ところ 公民館本町分室

対象 女性 参加費 2,000円

☎ 熊田 ☎365-1332

### 公共職業訓練受講生募集

コース 電気・情報通信工事科、電気設  
備施工科、ビル設備サービス科  
受講料 無料(テキスト代・作業服代な  
どは自己負担)

詳しくは、お問い合わせを

☎ ポリテクセンター宮城名取実習場 ☎784-2820

### 募集!!塩釜市民講座「好き好き日本史」

日本史が好きな方、一緒に学びませんか?

内容 江戸三大改革～幕末期の江戸時代

とき 毎月第2・4金曜日 10:00～

ところ 公民館(東玉川町)

会費 年500円

☎ 西川 ☎364-8321

### シニアトーンチャイムサークル

トーンチャイムという素敵な楽器をみ  
んなで鳴らしてみませんか?

とき 毎月第2・4火曜日 13:00～

ところ 公民館(東玉川町) 会費 無料

☎ 末永 ☎364-5169

### 少林寺拳法入会者募集

護身に健康に少林寺拳法を!

とき 毎週(火)18:30～21:00

(年少者は20:00まで)

毎週(土)13:30～16:00(年少者は15:00まで)

ところ 小林寺拳法塩竈道院専有道場

(長沢郵便局向)

対象 3歳児～大人(高齢者・女性歓迎)

☎ 鎌田 ☎090-8921-3783

### 菊花会員募集

苗作りから大菊が咲くまで丁寧に教えます。

とき 3月～10月第2日曜日 13:00～15:00

ところ 公民館(東玉川町)

会費 3,000円/年 教科書と菊苗無  
料で配布します。

☎ 事務局 越後 ☎363-0388

### わらべうたサークル ペんたとん

親子で楽しい時間を過ごしましょう。

とき 月曜日(月2回) 10:00～11:30

ところ 大日向集会所

会費 500円/月

☎ 一戸 ☎090-8612-8929

### 塩釜アトム体操教室生徒募集

バクテンやブリッジ、跳び箱、鉄棒が  
できるようがんばってみませんか?運動  
の苦手な子も、専門の先生が楽しいレッ  
スンで素質を引き出していきます。

幼稚園コース(4・5歳) 16:45～17:30

小学生コース 17:30～18:30

とき・ところ 月曜日(第二小学校体育館)

水曜日(石堂教室)

体験随時可。下記までお電話ください。

☎ 青沼 ☎090-9030-1578

### バウンドテニス会員募集

とき 金曜日 月3回

ところ 塩釜ガス体育館

会費 1,000円/月

☎ 秋保(あきほ) ☎366-3166

### スクラップブック体験教室

誰でも簡単に手早く作れる、大切な写  
真を美しく保存しておける手作りアルバ  
ムです。とき・ところはお問い合わせを。  
費用 1,000円(アルバム1ページ作成材料費)

☎ 太田 ☎090-7664-9791

### ヨガ5部会 会員募集

とき 毎月第1～4(金) 11:10～12:20

ところ 公民館和室(東玉川町)

会費 1,500円/月3～4回

定員 5人程度

☎ 馬場 ☎365-3926 鈴木 ☎365-7745

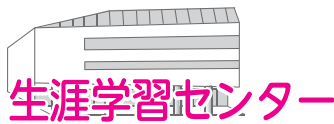

・ふれあいエスパ塩竈 ☎367-2010  
FAX365-3741  
・公民館 ☎365-3341



・遊ホール ☎365-5000  
・市民図書館 ☎365-4343  
http://www.lib-shiogama.jp/  
・視聴覚センター ☎365-4500



## 公民館

**【ヤングカレッジ講座受講生募集！】**  
○茶道(裏千家)講座  
とき 4月26日(金)～平成26年3月14日(金)  
第1・3金曜日(初回除く)  
ところ 公民館 和室1・2  
講師 滝井 宗正さん(北浜)  
持ち物 初回に説明します  
お茶代 月800円程度  
定員 15人(先着順)  
対象 市内在住・在勤の18～40歳までの社会人・学生(高校生は除く)  
時間 19:00～21:00  
受講料 1,000円(年額)  
申込 受け付け中。詳しくは公民館へ

## 市民図書館

**【子ども映画会】(入場無料)**  
幼児～小学生向けです。ご家族どうぞ。  
4月13日(土)①11:00 ②14:00 ③15:00  
ねこちゃんのしゃっくり/ふたりのたんじょうび/さんねんねたろう  
4月20日(土)①11:00 ②14:00 ③15:00  
がんばれ五色桜/おおかみと七ひきのこやぎ  
**【今月のおはなし会】**  
図書館4階<おはなしのへや>に自由に遊びにきてください。  
**【0歳児の親子向け【びよびよおはなし会】】**  
4月2日(火) 11:00～11:20  
**【おはなしばんどら】**  
4月6日(土) 13:30～14:00  
**【おはなし火ようび】**  
4月9・16・23(火) 11:00～11:30  
**【おはなしびっくり箱の ちっちゃな絵本の部屋】**  
4月19日(金) 11:00～11:30  
**【手のひらの会】**  
4月27日(土) 11:00～11:30  
**【お話や ぴいかあぶら】**  
4月28日(日) 14:00～14:30

**【紙でふしぎ?を作ろう】**  
とき 4月7日(日) 14:00～15:00  
ところ 図書館4階創作室  
内容 “折り紙とおもちゃ”をつくる  
対象 小学生以上10人程度  
参加 当日直接会場へ。参加無料。

**【手品おじさんと遊ぼう！】**  
とき 4月21日(日) 15:00～15:30  
ところ 図書館4階児童書フロア  
内容 “シルク”を使った手品の実演  
参加 当日直接会場へ。参加無料。

**【赤ちゃんおいで！おはなし会デビュー】**  
とき 4月24日(火) 11:00～12:00  
ところ 図書館4階視聴覚室  
内容 あかちゃんとゆっくり絵本タイム  
対象 7ヶ月健診対象者(平成24年9月生まれ)

## 視聴覚センター

**講演会「しおがま物語」**  
～第11章 歴史を受け継ぐ塩竈の旧家～  
「鹽竈繪圖」などの本を出版されている庄子洋子さんに、塩竈の旧家のお話を中心に、郷土の歴史についてお話をさせていただきます。参加希望の方は、お電話で申し込みください。(定員になり次第締切)  
とき 4月19日(金) 10:30～12:00  
ところ 視聴覚室(壱番館4階)

## 塩釜ガス体育館

**【トレーニング講習会(上履持参)】**  
3日(水)19:00～/6日(土)10:00～/13日(土)14:00～/20日(土)19:00～/25日(土)10:00～  
**【「塩竈さくらウォーキング」】**  
塩竈神社のいろいろな桜を見学し、本町通り商店街をウォークラリーしよう  
とき 4月28日(日) 9:00～15:30

**集合** 本塩釜駅アクアゲート側  
**対象** どなたでも80人(先着順)  
**参加費** 大人1,000円・小学生以下500円(昼食代・保険代)  
**申込方法** 申込用紙に記入の上、4月18日(木)までファクスにて

**【障がい者のためのスポーツ教室】**  
とき 4月5・19日(金) 13:30～15:00  
ところ 塩釜ガス体育館 第2競技場  
種目 卓球バレー・輪投げほか  
準備物 運動しやすい服・上履、タオル  
**申込方法** 開催日の前日までに電話またはファクスで住所、氏名、参加人数をお知らせください。  
**【問】** NPO法人塩釜市体育協会(体育館内)  
☎362-1010 FAX362-1099 IP☎050-3539-5164

## ユープル(温水プール)

**【一般開放】**  
開放時間 9:00～21:00(日・祝9:00～17:00)  
休館日 毎週(火)  
**【問】** NPO法人塩釜市体育協会(ユープル内)  
☎363-4501 IP☎050-3387-3552

### 走れ！プクちゃん号

Aコース(金曜日)【4月12・26日】		Cコース(木曜日)【4月18日】	
伊保石ステーション内	13:40～14:05	清水沢市営住宅内	13:40～14:10
藤倉児童館内	14:15～14:40	新玉川市営住宅内	14:25～14:40
杉の入小学校内	14:50～16:00	月見ヶ丘小学校内	14:50～16:00
Bコース(木曜日)【4月11・25日】		Dコース(金曜日)【4月19日】	
芦群集会所内	13:45～14:05	あすなる内	13:45～14:00
東部保育所向い	14:15～14:40	千賀の台集会所内	14:10～14:40
第三小学校内	14:50～16:00	第二小学校内	14:50～16:00

**移動図書館** 

\*5月以降の運行カレンダーは、プクちゃん号と図書館で配布しているほかホームページでもご覧いただけます。なお、本は図書館・エスパでも返却できます。悪天候の場合は中止することもありますのでご了承ください。

### 遊ホール

**◆てくてく座 塩竈公演「みちのく青葉の夢日記」**  
とき 4月13日(土) 開演 ①13:30 ②17:30 入場料 1,500円(前売券)

**THE塩竈SOUNDPORT CONCERT 2013**  
**“7th おやじバンドライブ”**  
ゴールデンウィーク恒例！遊ホールがおやじ達のライブハウスに変身。今年で7回を迎える“おやじバンドライブ”市内外のアマチュアバンドが日ごろから鍛えたサウンドを披露します。地場産品の販売ブースでは飲食もでき、ゆったりとコンサートが楽しめます！  
とき 5月3日(金・祝日) 開演 14:00(開場13:00) ところ 遊ホール(壱番館5F)  
出演 10バンドほか 入場料 1,000円(全席自由)  
主催 THE塩竈SOUNDPORT実行委員会 共催 塩竈市遊ホール協会  
チケット・問 ☎362-0625 (コンサート事務局)

**◆東日本復興祈念イベント**  
♪五月の風に歌う♪～シャンソンに思いを寄せて馳せて～  
とき 5月25日(土) 開演 14:00(開場30分前) 入場料 1,500円  
プレイガイド 松尾カメラ、メロディーズ、フジサキスポーツ、ミュージックスタジオ キューブ、サトー時計店、美容室マサヒコ、喫茶ノンノン

**◆震災復興祈念チャリティ公演 「声優口演ライブ」**  
出演 山寺宏一、羽佐間道夫、野沢雅子、土井美加子  
とき 6月1日(土) 開演 17:00(開場30分前) 入場料 無料(入場整理券必要)  
※入場整理券は、遊ホール協会窓口・市役所案内窓口で4月5日(金)から配布させていただきます。(1人2枚まで)

# 生涯学習のとびら

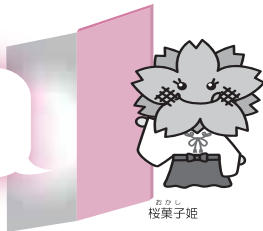

4月の図書館・エスプ休館日						
日	月	火	水	木	金	土
	1	2	3	4	5	6
7	8	9	10	11	12	13
14	15	16	17	18	19	20
21	22	23	24	25	26	27
28	29	30				

## 開館時間

エスプ 10:00~21:00 (本の貸し出しは図書館と同じ)  
図書館 10:00~18:00 (火~金) 10:00~17:00 (土・日)

## エスプ

◆印は参加無料。当日直接おいでください。

### 4月のボランティア自主事業

#### 学習室1

#### はじめてのパッチワーク講座 「ちりめん細工のミニポーチ」

とき 4月19日(金) 10:30~15:30

対象 どなたでも先着20人

材料代 1,000円

持ち物 裁縫道具・昼食

講師 吉田 九重子さん(多賀城)

申込 4月4日(木)10:00~電話または直接エスプへ。

#### 本の森

#### ◆「本のちょっと」

とき 4月6日(土) 11:00~11:30

対象 小学生以上どなたでも

話し手 「きつと・えすけつと」

#### ◆「キッズボランティアおはなし会」

とき 毎週(水)・(金) 11:00~12:00

\*26(金)はお休み、5月5日(日)は開催します。

話し手 子育て支援 ふお・ゆ

#### ◆「春の親子ふれあい遠足」

とき 4月26日(金) 10:15~13:30

ところ 塩竈神社・伊保石公園

対象 幼児と保護者15組

参加料 一組 100円(保険料を含む)

持ち物 昼食、水筒、帽子

企画 子育て支援 ふお・ゆ

申込 4月12日(金)10:00~エスプ事務局へ直接申し込みください。

#### あそびの広場 (バスケットコート)

#### ◆「しおがま☆をみる会」(晴天のみ)

①太陽を天体望遠鏡で観望

とき 4月13日(土) 14:00~15:00

②月、木星、プレセペ星団を観望

とき 19:30~20:30

※途中参加は出来ません。

#### 【塩竈市民図書館文芸講演会】

#### 女優 室井滋と絵本作家 長谷川義史の『しげちゃん』絵本&トーク&音楽LIVE

この公演は「しげちゃん一座」の活動を通して集められた“東日本大震災復興支援金”によって、開催されます。室井滋さんのお話や長谷川義史さんのライブイベント、岡淳さん(サクソ)と、大友剛さん(ピアノ・マジック)の演奏など…。全国の皆さまからの気持ちが市民の皆さまに届きますようにと願っています。

とき 4月24日(水) 開演18:30(開場18:00) 入場料 無料(全席自由)

ところ 遊ホール

※入場の際はチケットが必要です。チケットは4月3日(水)から市民図書館・市民交流センター事務局にてお受け取りください。

共催 塩竈市遊ホール協会

問 市民図書館 ☎365-4343



対象 小学生~どなたでも

(中学生以下保護者同伴)

企画 しおがま☆をみる会

#### エスプホール

#### 復興支援ジャズコンサート

昔なつかしい「原信夫とシャープスアンドフラッツ」の元メンバー有志と市内中学校ブラスバンド部共同のジャズコンサートが開催されます。

とき 4月20日(土) 16:00~17:00  
(開場30分前)

対象 どなたでも

#### ジョルジュ・ルースアートプロジェクトin宮城《参加者募集》

フランスの著名なアーティスト、ルースさんが被災後に破壊され、解体予定の建物で絵を描き、写真を撮り、空間の記憶を残すプロジェクトを行います。

#### ①中高生による共同制作活動

とき 4月27日(土) 9:00~16:00

対象 中・高校生5人

ところ 松島町、旧カフェ・ロワン

#### ②旧カフェ・ロワン制作現場の見学

とき 4月27日(土) 14:00~16:00

対象 どなたでも20人(参加無料)

\*①②ともバス送迎あり

申込 4月15日(月)まで

#### ③ジョルジュ・ルースアートプロジェクトシンポジウム

とき 4月27日(土) 17:30~19:00

ところ エスプホール \*参加無料

#### ◆ニュー・スポーツ

~手軽なスポーツを始めてみませんか?~

シャフルボード、ユニカール、ペタンクなど、初めてでも大丈夫!

とき 毎週(火) 10:10~12:00

対象 どなたでも 持ち物 運動靴

企画 塩竈ニューススポーツクラブ

## 行事・イベント

### 学習室2

#### えほんでほっ♡「ぐりとぐらのキューブカレンダーを作ろう」

とき 4月21日(日) 10:15~12:30

対象 小学生10人 材料代 100円

申込 4月2日(水)10:00~エスプへ

#### 創作室

#### ◆ふれあい創創

各自作りたいもの・作品・材料・手作りのアイデア・素材になるものを持ち寄り、作成したり教えあったりする楽しい集まりの場です。

とき 4月4日(木) 10:15~11:45

\*毎月第一(休)開催します。

#### ◆おもしろ創!

#### おりがみコマをつくろう

とき 4月5日(金) 10:30~11:00

対象 どなたでも 10人程度

#### ? (はてな)の森

#### ◆「?(はてな)ワゴン」

#### 「トントン紙ずもう」

とき 4月4日(木) 14:00~14:30

対象 どなたでも

#### 本の森

#### ◆「本の福袋」どんな本が入っているか借りてからのおたのしみ!!

とき 5月5日(日)

※10:00~(なくなり次第終了)

\*必ず図書利用券をお持ちください。

\*館内閲覧日につき、他の本は貸出できません。

#### 創作室

#### ◆おもしろ創!

#### ~コルクでふくろうをつくろう~

とき 5月5日(日) 10:00~

対象 どなたでも30人

※材料がなくなり次第終了

#### ミーティングルーム

#### ◆本のリサイクル市

とき 5月5日(日) 10:00~16:00

※なくなり次第終了

#### アートギャラリー(入場無料)

#### 【NO MUSIC, NO LIFE?】

タワーレコードのポスター展示

とき 4月2日(火)~14日(日)

#### 2013アートくらぶ展-昨日・今日・明日-

とき ①4月16日(火)~21日(日)

在籍幼児、小学生の作品

②4月23日(火)~28日(日)

OBと先生の作品

\*21日、28日は16:00まで展示

## 「引越しなどに伴う多量のごみは集積所に出せません。」

条例により市が無料で一度に集積所から回収できる量は、各家庭で容積45ℓ以下または重さ20kg以下の物いずれか2個までです。引越しなどにより一時的に発生した多量のごみや資源物は集積所に出さず、清掃工場や埋立処分場に直接搬入するかまたは収集許可業者へご依頼してください。

問 環境課クリーン対策係 ☎ 365-3377

【塩竈市の人口】3月1日現在／住民基本台帳調べ  
(前月比)

人口 56,525人 (- 42人)  
男 26,990人 (- 21人)  
女 29,535人 (- 21人)  
世帯数 22,438戸 (+ 18戸)



## 募集・案内

### 平成25年度公立保育所臨時職員募集 あなたの資格活かしてみませんか?

職種	勤務時間
① 保育士	7時間45分(月～土の5日間) 7:30～19:15の間
② 短時間保育士	7時間45分(土) 7:30～17:15の間
③ 短時間保育士	平日4時間(15:15～19:15) 平日3時間(16:15～19:15)
④ 短時間保育士	2時間(月～土) 7:30～9:30

①～④保育士資格必要

雇用期間 平成25年4月1日～平成26年3月31日

雇用人数 ①3人 ②～④若干名

勤務場所 市内の公立保育所・5箇所  
申込方法 所定の申込書(子育て支援課で配布)・保育士証の写しまたは、卒業見込証明書を持参し子育て支援課保育係へ

問 子育て支援課保育係 ☎ 364-1131 (内線713)

### 塩竈市議会報告会を開催します

塩竈市議会では開かれた議会を進めたいために、市民の皆さんに対する議会報告会を開催します。どなたでも自由に参加できますのでお気軽にお越しください。

とき 5月12日(日)14:00～16:00(予定)

ところ エスポホール(ふれあいエスポ塩竈)

問 議会事務局 ☎ (内線303・305)

### 平成25年度 広報アドバイザー募集

広報しおがまや市政に対するご意見を、毎月お寄せいただきます。

応募資格 市内在住の20歳以上の方  
募集人員 6人

任期 平成25年6月～平成26年5月

申込方法 住所・氏名(ふりがな)・年齢・性別・電話番号・職業・応募理由を、はがきかファクス、Eメールまたはお電話で。

募集締切 4月19日(金)当日消印有効

問 政策課市政情報係 ☎(内線266)

FAX367-3124 ☎985-8501旭町1-1

seisaku@city.shiogama.miyagi.jp

### 平成25年度「8020よい歯のコンクール」表彰応募者募集

対象 6月4日現在、満80歳以上で現在歯が20本以上(治療完了)で健康状態良好な方。

応募方法 官製はがきに住所・氏名(フリガナ)・生年月日・年齢・電話番号・かかりつけ歯科医院または最寄りの歯科医院を記入の上、応募先まで。

応募締切 4月19日(金)

応募先 〒980-0803 仙台市青葉区国分町1丁目5-1 宮城県歯科医師会「コンクール事務局」宛

問 ☎222-5960 FAX225-4843

### 看護師募集

勤務先 塩竈市と多賀城市の各住民健診会場

募集資格 正看護師・准看護師免許

勤務期間 平成25年6～7月(2ヵ月)

募集人員 若干名

申込期限 5月15日(水) 17:00まで

就業条件 面談の上

問 (社)宮城県塩釜医師会 ☎364-3301

### 仙台駐屯地「桜まつり」

仙台駐屯地では、「桜まつり(駐屯地55周年記念行事)」を行います。駐屯地を一般開放し、イベントもたくさん用意していますので、ぜひご家族、お友達と遊びに来てください。約600本の桜と自衛隊員がお待ちしております。

とき 4月20日(土) 10:00～15:00

ところ 仙台駐屯地

(JR仙石線苦竹駅より徒歩1分)

問 陸上自衛隊仙台駐屯地広報班

☎231-1111 (内線3861)

### 寄付していただきました

#### 〈市へ〉

- 鈴木一成さん ●横田乃里也さん
- 竹島あすかさん ●竹島まゆみさん
- 森島昭夫さん ●竹内邦治さん
- 佐藤 明さん ●高橋長司さん
- 伊達流 光舞会
- イエローパンジー ひなの会
- 新川中学校第32回生同窓会
- あじさいの会(旧碧南市地域婦人協議会)

#### 〈市立病院へ〉

- 赤羽薫子さん ●千葉賢治さん
- 菅原モリさん ●阿部あゑ子さん
- 塩釜商工会議所女性会

#### 〈社会福祉協議会へ〉

- 志波彦神社・鹽竈神社敬神婦人講
- 塩釜市西部地区民生委員児童委員協議会OB会

大切にに使わせていただきます。  
ありがとうございました。

### 春の全国交通安全運動 4月6日(土)～15日(月)

#### ～守ろう交通ルール高めよう交通マナー～

4月10日(水)は「交通事故死ゼロを目指す日」です。

運動の基本 子どもと高齢者の交通事故防止

重点目標 【全国】①自転車の安全利用の推進②全ての座席のシートベルトとチャイルドシートの正しい着用の徹底③飲酒運転の根絶

【塩釜地区独自】追突及び出会い頭の交通事故防止

塩竈市では飲酒運転による事故が多発しています。

二日酔いでも飲酒運転です。

飲酒運転は悪質で危険な犯罪行為で厳しく罰せられます。

◇運転するなら酒を飲まない◇・酒を飲んだら運転しない・運転する人に酒を勧めない・酒を飲んだ人に運転させない・酒を飲んだ人の車に同乗しない  
飲酒運転のない安全で安心して暮らせる町を作りましょう

問 市民安全課 ☎(内線248)

### 愛犬の登録と予防注射を

※生後91日以上飼育犬は、登録と狂犬病予防注射が義務付けられています。

#### ●費用

・未登録犬 6,020円  
(登録・注射・注射済票)

・登録犬 3,020円  
(注射・注射済票)

・動物病院の証明証がある接種済犬 550円(注射済票)

※平成25年度も中の島中央公園が使用不可能なため、中の島児童公園での開催となります。

問 市民安全課市民生活係

☎(内線244・248)

#### ●注射日程と会場

実施日	時間帯	会場
4月22日(月)	10:00～11:15 13:00～13:40 14:00～14:30	保健センター 杉の入公園 青葉ヶ丘公園
4月23日(火)	9:30～10:20 10:50～11:15 13:00～14:30	中の島児童公園 新浜町集会所 塩釜ガス体育館
4月24日(水)	9:30～10:00 10:30～11:00 13:00～14:00	松陽台集会所 清水沢第2公園 千賀の台集会所
4月25日(木)	9:30～11:00 13:50～14:20	市役所駐車場 浦戸ブルーセンター
4月26日(金)	10:00～11:15 13:00～14:00	月見ヶ丘霊園駐車場 法務局隣地市有地
5月26日(日)	10:00～12:00	市役所駐車場



## 4月のお知らせ

市役所は **364-1111**

環境課

ワンポイント通信 vol.101

ワンポイントで「ごみ」に関する情報を連載しています。家庭で行っているアイデア情報などぜひお寄せください。

### (特別) 児童扶養手当の支給について

平成25年4月期(12月分~3月分)の手当が4月11日(休)に、指定の口座に振り込まれます。

問 子育て支援課 ☎353-7797(内線713)

### 宮城県地域商業等事業再開支援金

大震災で店舗に大きな被害を受けた商業者が店舗を復旧するために必要な費用の一部を補助します。詳しくはホームページか下記まで。

申請受付 4月26日(金)まで

補助率 補助対象経費の1/2以内で上限300万円、下限100万円

問 宮城県商工経営支援課 ☎211-2746

### 塩釜地区環境センターからのお知らせ

乾燥污泥肥料(し尿污泥)を無料で配布しています(要予約)。家庭菜園や園芸などに肥料として使ってみませんか?

内容 乾燥粒状1袋10kg(1人5袋まで)

配布 平日15:00~16:30

※放射能検査を定期的実施しています。

問 塩釜地区環境組合 ☎363-2777

### 保険年金課からのお知らせ

#### ■手続きはお早めに

国民健康保険に加入されていた方が、新たに社会保険などに加入した場合は、加入日から14日以内の届出が必要となります。また、会社を退職されて国民健康保険への加入をされる方についても、退職日から14日以内の届出が必要となります。(注:どちらとも自動的に変更にはなりません)

医療保険被保険者証がないと、医療機関を受診した際に全額自己負担になる場合がありますのでご注意ください。

\*届出に必要な書類についてはお問い合わせください。

### ■国民健康保険の高齢受給者証をお持ちのみなさまへ

高齢受給者証をお持ちの方で、自己負担割合が「1割」に該当している方は、4月より「2割」負担へ引き上げられる予定でしたが、「1割」負担のまま据え置かれることになりました。

そのため、新たな高齢受給者証を3月末に郵送しています。負担割合の欄が「2割(平成25年7月31日までは1割)」と記載されていますので、ご確認ください。なお、現在「3割」負担に該当している方については、変更はありません。また、8月以降の高齢受給者証は、平成25年度の市民税課税所得をもとに新たに負担割合の判定をし、再度郵送します。

問 保険年金課 給付年金係 ☎(内線242・276)

### 4月から国民年金保険料が変わります

#### ■平成25年度国民年金保険料(月額)

定額: 15,040円

定額+付加保険料: 15,440円

#### ■一部免除の場合

3/4免除(1/4納付): 3,760円

半額免除(半額納付): 7,520円

1/4免除(3/4納付): 11,280円

4月初めには年間の納付書が送付されます。一部免除の方は、承認期間が6月までのため、4~6月分の納付書になります。

問 日本年金機構仙台東年金事務所 ☎257-6115

### 平成25年度塩釜地区統一防火標語

特選 「火災ゼロ 絆で守る おらが街」  
多賀城市在住 内田 弘子 さん

問 塩釜消防本部予防課指導係 ☎361-1616

### 災害情報テレホンサービス番号の変更

4月1日から番号が変わります。

新番号 ☎0180-992-990

問 塩釜消防本部消防指令センター ☎361-0119

### 環境課からのお知らせ

■4月14日(日)は「春の市民清掃」です(強風時は、4月21日に順延)

- ・当日は、家庭から出る粗大ごみや生活ごみは集積所には出せません。
- ・当日は、「埋立処分場」および「清掃工場」への搬入はできません。

※詳しくは、市民清掃のお知らせ(町内会回覧版)をご覧ください。

■平成25年度「生活ごみ収集カレンダー」を配布しました

3月号広報と併せて町内会ごとに配布しました。次の場所でも配布しています。

《配布場所》市役所市民安全課、協働推進室、環境課、保健センター、社会福祉事務所、伊保石公園、ふれあいエスプ塩竈、公民館、市民図書館、塩竈ガス体育館、水道部、市内生協

問 環境課 ☎365-3377

### 道路側溝清掃のお願い

市民清掃時の道路側溝清掃にご協力をお願いします。道路側溝の土砂などは、びん・缶などのごみを取り除き、「土のう袋」に入れ、水切りしてから集積所に出してください。缶などが入った袋は処分場に搬入できませんので、ご協力をお願いします。(土のう袋は市内のホームセンターなどでお買い求めください。)

問 土木課 ☎364-1118

### 認知症を抱える家族のつどい

お気軽にご参加ください。

とき 4月17日(木) 13:30~15:00

ところ 東玉川公民館 会議室3

対象 介護者、認知症に関心がある方

内容 フリートーク、今年度の取組紹介

申込 電話か直接窓口へ

問 長寿社会課長寿支援係 ☎364-1204

## 休日などの診療

### 塩釜地区休日急患診療センター



塩釜市錦町7-10(塩釜医師会館1階) ☎366-0630

■日曜・休日受付(内科・小児科) / 8:45~11:30 13:00~16:30

診療時間 9:00~17:00

■土曜準夜受付(小児科15歳まで) / 18:30~21:30

診療時間 19:00~22:00

※診療時間は受診状況によって異なります。

宮城県子ども夜間安心コール

☎#8000か022-212-9390(毎日19:00~23:00)

### 歯科当番医

受付/午前9時~午後3時

4月7日(日) 大澤歯科医院 多賀城市笠神4-3-45 ☎366-1615

14日(日) 浮島歯科クリニック 多賀城市浮島1-12-10 ☎368-2201

21日(日) 刀根歯科医院 利府町青葉台3-1-85 ☎356-7555

28日(日) なかよしデンタルクリニック 多賀城市八幡1-2-18 ☎366-8241

29日(月・祝) 城南歯科クリニック 多賀城市城南1-19-22 ☎389-2008

※やむをえず当番医が変更する場合がありますので、電話でご確認の上、受診してください。

## 4月のお知らせ



市役所は 364-1111

## —小児科に新しい先生が着任しました—

常勤医師が不在となっていました小児科に4月から大島郁子先生が着任しました。今後とも市民の皆さんに親しまれる病院づくりを目指してまいります。詳しい小児科の外来担当は市立病院ホームページをご覧ください。

☎市立病院業務課 ☎364-5521(内線333)



## 生活情報

### 障害者支援事業

■在宅の障がい者の方にタクシー券または自動車燃料費助成券を交付します

【対象者】身体障害者手帳1・2級、呼吸器機能障害3級（在宅酸素療法者）、療育手帳A、精神障害者保健福祉手帳1・2級のいずれかをお持ちの方

【内容】タクシー利用券（600円券を月4枚）または自動車燃料費助成券（1,000円を月1枚・原動機付自転車の方は月500円2枚）のいずれかを選択 ※自動車税の減免を受けている方はタクシー利用券の選択はできません。

【申請】手帳、印鑑、（自動車燃料助成の場合は、車検証、運転免許証）をお持ちの上、社会福祉事務所で申請。

【受付】4月1月(月)から随時受け付け  
とき 8:30~17:15 (平日)

ところ 社会福祉事務所（壱番館1階）

### ■障がい者の相談事業

平成25年4月から宮城県社会福祉協議会が運営する事業所「ぱれっと」の社会福祉士などの相談員による相談事業が利用できます。

とき 平日・第2・4日9:00~17:00

ところ 「ぱれっと」 ☎767-6646  
(利府町森郷字蓮沼52-3)

### ■難病などの方々が障害福祉サービスの対象に

平成25年4月施行の障害者総合支援法では、障害者の範囲に難病などの方々が増えます。対象となる方は、身体障害者手帳の所持の有無に関わらず、必要と認められた障害福祉サービスなど（障害児・者は、障害福祉サービス、相談支援、補装具および地域生活支援事業。障害児は障害児通所支援および障害児入所支援）を受けられます。

【対象者】対象疾患（130疾病）による障害がある方々

【申請手続き】対象疾病に罹患していることがわかる証明（診断書または特定疾患医療受給者証など）を持参。その後、障害程度区分の認定や支給認定などの手続きを経て、サービスを利用できます。

☎生活福祉課障がい者支援係 ☎364-1131

### ■身体障害者などによる軽自動車税の減免

軽自動車税は4月1日現在の軽自動車などの所有者に課税され、平成25年度の納税通知書は4月下旬に送付します。なお、平成25年度の身体障害者などによる軽自動車税の減免を受ける場合は申請が必要です。平成24年度に減免を受けた方は同封の「軽自動車税現況報告書」を提出ください。軽自動車税減免決定通知書は6月下旬に送付予定です。

申請先 税務課市民税係

申請期限 5月24日(金)

☎税務課市民税係 ☎(内線218・370)

### ■税務課からのお知らせ

#### ■東日本大震災による固定資産税・都市計画税の軽減措置について

東日本大震災で被災し、り災証明書が判定が半壊以上の方で、新たに固定資産を取得された場合に軽減措置を受けられることがあります。詳細や手続きはお問い合わせください。

#### ■平成25年度固定資産税・都市計画税の納税通知書発送延期について

大震災の影響により平成25年度固定資産評価業務などが遅延しているため下記について延期します。時期が決定次第改めてお知らせします。

○固定資産税・都市計画税納税通知書発送および納期限○土地・家屋価格などの縦覧○課税台帳の閲覧○課税台帳登録事項の証明

☎税務課固定資産税係 ☎(内線219・220)

#### ■在宅で介護をしている家族を支援します

①紙おむつ券 住宅の要介護度3以上で65歳以上の方を介護しているご家族（課税世帯:月1,500円、非課税世帯:月3,000円の助成）

②リフト付きタクシーチケット 在宅で要介護度3以上の65歳以上の方で、寝たきりや車いす利用などで一般の交通機関が利用できない方

※申請:①②とも介護保険証・印鑑持参。

☎長寿社会課 ☎364-1204



## 相談の窓口

	日	時	場	所	電	話
身体障害者相談	毎週火曜日	10:00~14:00	身体障害者福祉協会	北浜4丁目6-52	☎362-6865	
知的障害者相談	毎月第2・第4火曜日	10:00~14:00	(社)あしたば福祉会「あすなろ」	(塩釜ガス体育館となり)	☎361-9981	
生活相談	平日毎日	9:00~16:00	市民相談室	電話でもどうぞ	☎(内線288)	
消費生活相談	平日(休を除く)	9:00~16:00	市民相談室	電話でもどうぞ	☎(内線288)	
高齢者職業相談	平日毎日	8:30~17:00	塩釜公共職業安定所		☎362-3361	
青少年悩み事相談	平日毎日	9:00~16:00	青少年相談センター	(公民館本町分室)	☎363-3715	
臨床心理士教育相談	毎週火曜日	9:00~17:00	青少年相談センター	(公民館本町分室) 予約制	☎364-7445	
不登校相談	平日毎日	9:00~15:00	けやき教室	(公民館本町分室)	☎364-5154	
育児相談	平日毎日	9:00~17:00	しおがま子育て支援センター		☎363-3630 FAX367-0306	
家庭児童相談	平日毎日	8:30~17:15	ファミリーダイヤル	子育て支援課(壱番館2階)	☎364-1178	
介護保険相談	平日毎日	8:30~17:00	地域包括支援センター	(壱番館2階)	☎364-1204 (内線719)	
女性の健康相談	4月13日(出)	14:00~16:00	場所は予約時にお伝えします	(予約制)	☎090-5840-1993 宮城県女医会女性の健康相談室	
成人健康相談	4月22日(月)	13:00~15:00	保健センター	(予約制)	☎364-4786	
ひきこもり・思春期こころの相談	4月10日(水)	13:30~16:30	塩釜保健所	(北浜4丁目8-15)(予約制)	☎365-3153	
こころの相談	4月12日(金)	13:30~16:00	塩釜保健所	(北浜4丁目8-15)(予約制)	☎365-3153	
HIV検査・うつ病検査・肝炎検査・健診・心電図	4月3日(水)・17日(水)	予約制	塩釜保健所	(北浜4丁目8-15)	☎365-5504	
行政相談	4月17日(水)	13:00~15:30	市民相談室			
人権相談	4月15日(月)	10:00~15:00	仙台法務局塩釜支局		☎362-2338 (仙台法務局)	
母子父子家庭など特別相談	4月18日(木)	予約制	宮城県母子福祉センター	(宮城野区安養寺)	☎256-6512	
犬・猫の引き取り(有料)	4月11日(水)・25日(水)	9:30~11:00	塩釜保健所	(北浜4丁目8-15)	☎363-5505	
無料法律相談	4月25日(水)	13:30~16:00	本庁2階会議室	※裁判・係争中のもの・法人・営利に関しては対象外。事前手続きが必要(予約は4月1日9:00から市民相談室(内線288)で受け付け)		
警察総合相談	毎日	24時間対応	受け付けは警察相談センター	☎266-9110 DVやストーカー被害でお困りの方などは相談を		

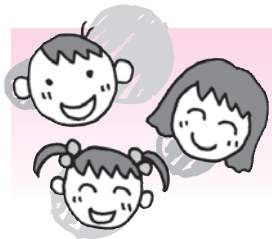

# キッズステーション

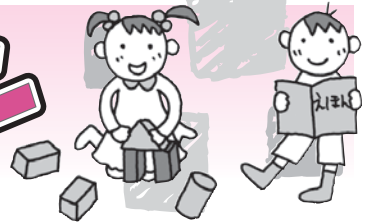

保健センター ☎364-4786

## ●母子健康手帳交付

交付日 4月8日(月)、15日(月)、22日(月)、5月13日(月)、20日(月)、27日(月)です。  
受付時間 13:00~13:15 (ご都合の悪い方はお電話にて交付日を予約してください)

## ●パパ&ママセミナー 13:40~15:30 (要予約)

- ・4/6(土)「赤ちゃんのお世話レッスン」  
内容：沐浴、おむつ交換など赤ちゃんのお世話を体験しましょう
- ・5/11(土)「すくすく育つ食事のホント」  
内容：ママと赤ちゃんの丈夫な身体づくりのためのお話

## ●予防接種

予防接種綴りは、生後1カ月中に郵送します。  
なお、転入の方には翌月末までに郵送します。

## ●今月の予防接種 BCG(会場：保健センター)

予防接種名	実施月日	受付時間	会場	対象児
BCG	5月21日(火)	11:30~11:45	保健センター	生後3カ月~1歳未満
	7月8日(月)	9:30~9:45		

平成25年4月から予防接種法が変わりました。  
 ・BCG接種の対象年齢：生後3カ月~1歳未満  
 生後5カ月~8カ月の間に受けましょう！  
 また、実施月は毎月から隔月に変更になります。  
 ・ヒブワクチン・小児肺炎球菌ワクチン・子宮頸がん予防ワクチンが定期予防接種になります。  
 ・日本脳炎ワクチンの特例対象者にH7年4月2日生まれ~H7年5月31日生まれの方が追加になりました。

## ●乳幼児健診・健康相談

健診名	実施日	対象児	場所	受付時間
4カ月児健診	4/24(水)	H24.12月生	保健センター	時間指定(健診票をご確認ください)
7カ月児健康相談	4/17(水)	H24.9月生		
1歳6カ月児健診	4/18(木)	H23.9月生		12:20~13:00
2歳6カ月児歯科健診	4/10(水)	H22.10月生		9:00~9:30
3歳児健診	4/4(水)	H21.10月生		12:20~13:00

※健診票は、個人通知します。指定健診日に来所してください。  
欠席される場合は保健センターへご連絡ください。

## ●今月の育児相談(要予約)

相談名	実施日時	対象者	内容
育児相談会	4/25(木)	4カ月未満の赤ちゃん和妈妈(先着10人)	体重測定、育児や授乳の相談、ベビーマッサージ、ママ同士の交流など
	10:00~12:00		
子育てなんでも相談	4/22(月)	子育て中の方ならどなたでも	子育てに関する悩みごとなど
	10:00~12:00		

\*持ち物：母子健康手帳・オムツ・ミルク・バスタオルなど

## <ほんわか子育てメッセージ> —「甘やかす」と「甘えさせる」の違いはどこ?—

この2つの違い? 「甘やかす」というのは、お菓子や玩具など物質的な要求に応えたり、子どもができるのに大人がやってしまうこと。一方「甘えさせる」は情緒的な要求に対して応えてあげること。何か求めている時に「ママ〜、パパ〜!」と甘えてくる時は、お子さんの体温を感じるほどぎゅ〜っと抱きしめ、ママの安心パワーと交流し合ってください。小学校卒業まで十分甘えさせてくださいね。

藤倉児童館 ☎366-3003

## “おひさまはらっぱ オープニングセレモニー”

新児童館のオープニングから早くも3カ月が過ぎました。雪も溶け、戸外遊びができるようになりました。素敵な児童館の庭園“おひさまはらっぱ”のミニセレモニーを行います!

とき 4月3日(水)10:30~ 対象 どなたでも

## 卓球開放DAY!

とき 4月17日(水) 15:00~17:00 (小学4年生~6年生)  
15:00~18:00 (中・高生)

※4月3日・10日・24日は15:00~17:00まで開放します。



## “ひまわりの会”ミニ公演

とき 4月19日(金)10:30~11:00 対象 乳幼児(1歳~就学前まで)

## “おひさまのたね”おはなし会

とき 4月24日(水)10:30~11:00 対象 0歳~1歳児

## 平成25年度幼児クラブ募集のお知らせ

年6回の活動の中で、親子で楽しく遊べます。

募集人数 親子10組(先着順)

年会費 3,000円 対象 満2~3歳の保育所(園)幼稚園に入る前のお子さん、他のサークル(子育て支援のサークルなど)に入っていないお子さんと親。

申込方法 4月10日(水)・11日(木)・12日(金)の9:00~16:00に藤倉児童館までお越しください。簡単な書類記入があります。

利府聖光幼稚園 ☎356-2536

## 平成25年度子育て支援事業説明会のお知らせ

未就園児親子を対象とした子育て支援です。今年度の実施内容などの説明会・申し込み受け付けを行います。  
※事前申し込み不要(当日ご都合の悪い方はお問い合わせください)

とき 5月7日(水)・9日(木) 10:30~

ところ 利府聖光幼稚園ホール

対象 1歳以上の未就園児と保護者

子育て支援センター ☎363-3630

## 「ミニミニ遊びの広場」にどうぞ!

センター職員の出し物です。お楽しみに!

①とき 4月25日(水) ところ 支援センター

②とき 4月26日(木) ところ つどい広場  
(①②10:30~11:30)

※申し込みは4月8日(月)から電話か直接おいでください。

## 子育て支援課からお知らせ

事務所移転に伴い、電話番号が新しくなりました。

☎353-7797

## 塩釜を花と緑でいやすボランティア活動

### 「塩釜市花と緑の会」

『市内の婦人会や町内会、生徒児童と共に樹木・花を通して、心のいやしや命の大切さ、そして次世代の育成を目指して地域社会に奉仕する。』を目的として活動している「塩釜市花と緑の会」。

震災後、花で被災地を元気にしようと、各地からさまざまな花の苗が届けられました。東京の花店からスイセンやナデシコの苗、長野県須坂市からカンナの球根、角田市の方からハツユキソウの種などが届き、「塩釜市花と緑の会」では、それらの花で被災した方々をいやすことができれば、と伊保石地区の仮設住宅周辺に植える活動を行いました。「贈られた球根や種をきれいに咲かせることが支援していただいた方への一番の恩返し」との思いで、手入れをしています。

ほかに、地域で支え合う環境をつくろうと、町内会と協力し、通学路や学校周辺に花を植えています。「花壇の環境整備や花の育成などで地域の方々が一緒になって取り組むきっかけとなり、地域コミュニティが広がればうれしいですね」と会員の佐藤さん。

また、「花と命の大切さ」をテーマとして、小学校などで講演活動もしています。

「これから桜の季節となりますが、二又スポーツ広場や貞山運河周辺に山桜なども植栽したので、開花する時期には、ぜひ見ていただきたいですね」と話してくれました。



### 「塩釜市花と緑の会」会員募集

個人、団体問わず会員を募集しています。

毎回20～30人で活動しています。年会費は1,000円です。ぜひ、一緒に市民の皆さんを花と緑でいやすませんか。

#### 問 「塩釜市花と緑の会」

会長 鈴木惣之助

指導員 佐藤静夫

連絡先 相澤建樹 ☎080-2808-6788

## 市内の放射線測定について

### ■空間ガンマ線線量率測定結果（2月1日～2月28日）

測定箇所：市役所、保育所、小中学校など55カ所

結果：文部科学省の暫定基準である「屋外活動の制限値」を大きく下回っています。 [屋外活動の制限値 (1.0μSv/h)]

測定場所	測定値	測定位置
市役所本庁舎	0.039～0.059	地上1ヶ所
東部（東部保育所）	0.067～0.088	地上50ヶ所
西部（月見ヶ丘小学校）	0.055～0.076	地上50ヶ所
南部（第三小学校）	0.052～0.075	地上50ヶ所
北部（第二中学校）	0.049～0.064	地上1ヶ所

問 環境課 ☎365-3377

### ■水道水中の放射能測定結果（測定日 3月8日）

梅の宮浄水場の水道水の測定を実施した結果、放射性ヨウ素およびセシウムは検出されませんでした。今後とも安心してご利用ください。 問 水道部工務課浄水係 ☎362-1444

### ■公私立保育所（園）および学校給食の放射能測定結果（2月1日～2月28日）

測定する食材は摂取量および使用頻度の多い野菜類を主とし、魚、肉、大豆製品などを対象としています。給食食材の測定を実施した結果、放射性セシウムは検出されませんでした。

問 子育て支援課 ☎364-1131 教育総務課 ☎362-7744

※詳細は市のホームページで公開しています。

## 4月から上下水道料金などに関する業務を民間委託しました

水道部では、お客さまへの一層のサービス向上と効率的な事業運営を図るため、上下水道料金などに関する業務を4月から民間委託しました。これからは受託業者が水道部1階に設置する「塩釜市水道お客さまセンター」で業務を行います。

※受託業者の職員・検針員がお客さまのご家庭を訪問するときは、指定の制服を着用し、水道部指定の身分証明書を必ず携帯しています。

万が一、ご不審に思われたときは身分証明書の提示をお求めください。

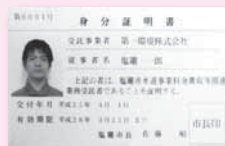

※上下水道料金のお支払い方法などについては変更ありませんので、今までどおり口座振替・納入通知書でお支払いください。

問 塩釜市水道お客さまセンター ☎364-1411

編集発行／塩釜市市民総務部政策課

〒985-8501 宮城県塩釜市旭町1番1号

☎(022)364-1111 FAX(022)367-3124

塩釜市サイト／http://www.city.shiogama.miyagi.jp/

●広報しおがまでは、団体・事業所などで表記が特定される場合は「塩釜」で、それ以外は「塩竈」で表記しています。



コード読取対応  
携帯電話で、  
ホームページに  
アクセスできます

放送された防災行政無線の内容を再確認したいときは、こちらへ  
防災行政無線内容確認用電話番号 ☎364-1260

市役所……………	☎364-1111	教育委員会……………	☎362-7744
市立病院……………	☎364-5521	塩釜ガス体育館……………	☎362-1010
水道部……………	☎364-1411	温水プール……………	☎363-4501
水産振興課……………	☎364-2222	公民館……………	☎365-3341
商工港湾課……………	☎364-1124	保健センター……………	☎364-4786
観光交流課……………	☎364-1165	社会福祉事務所……………	☎364-1131
都市計画課……………	☎364-2510	環境課(ゴミなど)……………	☎365-3377
定住促進課……………	☎364-1126	休日急患診療……………	☎366-0630
土木課……………	☎364-1118	休日歯科……………	21ページ参照